盛京時報
The Shengching Shihpao

（大正十年六月廿八日）
中日…大祭禮拜月
發行兼編輯人　菊池貞二
印刷人　宮川貫作
發行所　盛京時報社
陰曆…五月廿三日

列車時刻表

論說
日英同盟（下）（傲霜庵）

日英同盟之繼續與否。一視英帝國會議之結果爲轉移。其結果如何。遽難懸揣。然徵諸英首相魯伊特喬治氏最近在該會議之演說。則同盟前途。蓋亦可知耳。喬治氏此次演說。不但在日英關係上。含有重大性質。影響世界外交。誠匪淺鮮。近世國際史上最當特書大書者也。喬治氏首先喝破曰。英國之對外政策。須以對日暨對美關係爲樞軸矣。今日維持和平及親睦。以免避軍備競爭之不可一日或緩。天下雖廣。鮮有如太平洋及極東者矣。而求非始借助于日英同盟也。試就既往言之。日本爲忠實之同盟國。所以吾人仍願維持此種敦厚之友誼。且應用諸極東而已。蓋在極東日本享有特別利益。英與美則均有機會均等。門戶開放之權矣。就中不容輕易看過者。爲中國之將來。英與美對于中國。須以同情與公平相待也。此外若南斐首相斯馬滋將軍。濠洲首相秀士。亦畧同其意見。對于日英同盟之繼續。似並無異詞矣。至美國方面。據國務卿秀士所稱。日英同盟之更新。本甚贊成。但須力除將來與美國相戰之危險耳。法國輿論。或以爲法國位置。係旁觀者。本無利害之可言。或謂爲防止戰禍計。須代單獨同盟。以一般的協約云云。由此以觀。列強亦並無反對之意。果爾。則大勢所趨。日英同盟之屆期繼續。固意中事耳。蓋此項續盟中從新規定。對于美國之除外例。以除其杞憂。略可斷言。惟關于中國之條項。果能削除與否。頗屬疑問。緣攻守同盟云者。非徒託空言之一紙具文。確係嚴密規定之實際議案。是豈非美國所以不能視爲杞憂付諸忽畧者耶。夫日美戰爭之不可實行。兩國識者。莫不洞悉。固不値一噱矣。然由美國觀之。現下當開戰謠諑。異常流行時。爲徐去國民杞憂起見。勢不得不要求特別聲明而已。中國本爲完全獨立國。何容他人宰割瓜分耶。猶如日美開戰之風。杞憂耳。然審察現在國情。揣度將來。則難保無一大不祥之事。同盟究爲一種官樣文章則已。苟欲藉以維持極東和平。則固不能視爲杞憂置之不問也。日英兩國。對于中國尤深同情。而不能進如所請者。蓋以此故耳。日英苦心孤詣之所在。似不甚謂爲侮辱獨立國體面焉。

中國之爲完全獨立國。不待論矣。惟就實際情形言之。較諸列強。尙不免不完全也。何言不完全。若領事裁判權。外國租界之存在。關稅及鹽稅之外人管理。關稅之不平等。豈非其尤著者耶。是中國自鴉片戰爭以後。所受之摧殘。未遑者也。若夫就現狀言。則國內分裂。絕無統一。軍閥爭權。紛亂不已。茫々神州。究無一強有力之政府矣。是豈非十年來之痼疾。迄未能除者何耶。爲中國計。若欲主張國際間之平等。則須先痊此痼疾。除此痼疾。然後堂堂據理聲明。若區區日英同盟中之條項。唾手可削耳。計不出此。今欲以瘡痍之殘軀。與强壯之青年。并駕齊驅。不亦難哉。

最後吾人聞于北京政府顧問辛博森氏在倫敦之妄言。有不得不辨其妄者焉。據云在中國陰謀援亂。並無專日者。確係日英同盟之結果。日英狼狽爲奸。太平洋益危矣。若能廢止日英同盟。則中國情形。大變特變。而中日兩國之親善平等可跂而待耳。是誣日英同盟。可謂已甚矣。

夫日英同盟。支持中國之效果。彰彰在人耳目。不庸贅述。至中國陰謀援亂之原因。不在外而在內。本與日英同盟。絕對無涉者也。中日兩國之親善平等。自成別一問題。惟無論日英同盟之繼續與否。中日兩國之益形親善平等。猶英美兩邦交之日趨爲日英同盟所影響耳。要之今日中國之急務。爲完全統一。與强有力政府之樹立矣。中國之奇恥大辱。在此而不在彼。對鏡。噴飯者。天下之愚婦也。欲不餓而廢食者。狂人之類耳。狂愚吾人爲中國不取。國人其亦知少所自反乎。（已完）

菲島獨立暗潮（傲）

美國之特派島得將軍。暨菲島前總督霍督士氏視察菲律賓也。美國方面之宣傳。每每粉飾皇張曰。島民在美國治下。謳歌德政矣。彼時吾人亦不禁爲美菲兩國人額手慶賀也。

曾幾何時。美將一旦離島。則獨立聲浪。軒然洶湧。較諸視察前。更爲激烈。嗚呼。謳歌德政乎。抑亦憤恨苛制乎。天公之惡作劇。至此極矣。爲美國者。豈能不憬覺哉。然而彼事宜傳者。美歐言。飾其詞曰。任意集會之基調。仍在親善。絕無仇視之意。據獨立派某領袖之演說。『我等愛美人之心。豈落人後哉。惟如愛菲島人之念更爲切實何。』蓋此種宣傳。自欺有餘。欺人不足也。吾人則適以知獨立運動之急轉愈烈而已。

美國之新式軍用氣車

其車輪帶有一種無限軌道化險爲夷可謂戰爭又上加一利器矣

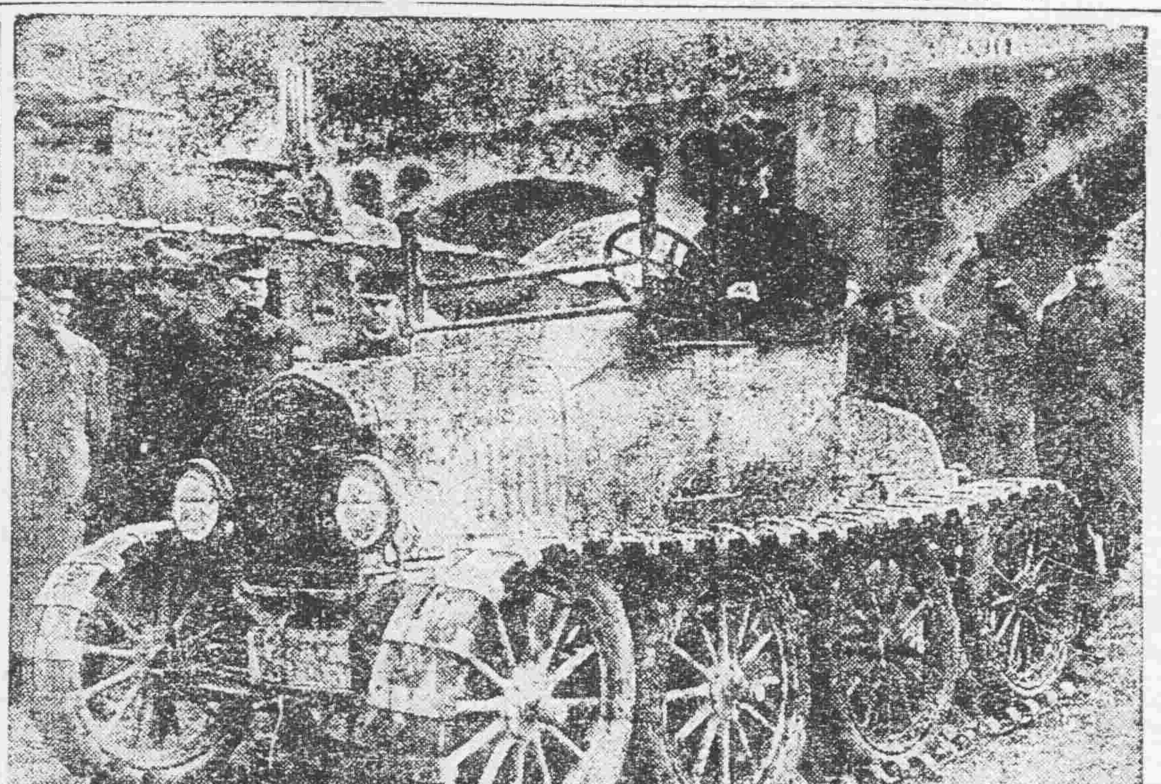

國際聯盟之將來如何（聯盟規約修改問題）

回顧歐洲大戰。自始至終。歷時五載。犧牲生靈二千八百萬人。消耗軍費達五千二百億萬元。尋至現出社會革命的極大變化。至于歐洲大戰之目的。則在破壞武斷政治。除去官僚主義。撲滅侵略主義。而其結果。致使世界之情形。現出各種變化。其中有由良而變化爲莠者。亦有前者係莠。而今則變化爲良者。如弱小民族。得脫離强國之羈絆而自立。或民主主義之得以風靡世界。則可謂由莠變爲良者。若夫競爭軍備之勢大張。或發生共產主義。或現世界經濟之銷沈。是則由良而變化爲莠。爲社會的變化之尤大者也。此外另有一種極大實現之事象。那國際聯盟是也。歐戰所齎之各種變化。對于國家社會。或有利益。或有弊害。其致頗不相同。而參備利害者。則莫甚于國際聯盟焉。夫所謂國際聯盟者。由歐戰而創聯。然有代人民。早已懷抱與聯盟相類之觀念。例如拏坡崙戰爭後之神聖同盟。足以證之矣。該同盟之目的。亦在維持國際。以保全永久的平和。頗與現在國際聯盟相似。至其範圍與組織。則大相逕庭。此次國際聯盟。會在業經實現之所謂聯盟的組織中。而尤爲完備者。現在世界的歷史學家。亦均視之爲然矣。雖然。由理想上觀之。此次國際聯盟。亦不免含有許多缺點。此項缺點。須費以歲月。要以誠意與努力。乃可有以改善焉。此時國際聯盟會。躬親覺悟修改規約之不可已。即設委員會。現正核議。但該委員會果得完全入手修改是案否耶。尙未可知。無寧深恐其不得。故爲聯盟國人民者。合亟注重于該修改問題。以担任解决委員會所不能解决之困難問題也。吾人有見于此。乃將現在聯盟規約中。應行修改之諸要端。列舉于左。以供留心世事者之瀏覽焉。（未完）

勞農政府對英通商之籌備（業經下令實行）

勞農政府爲預備履行英俄商約起見。特頒一命令。訓令各部立刻豫備種種。其原文如下。爲履行三月十六日所訂之英俄商約起見。國民自治委員會決議以下各項。（甲）訓令航務委員會從事。（一）撤消波羅的海喀琅斯塔得及阿佐甫。格尼捷斯克瑪利玻爾。羅斯托甫。諸海道之水雷。開毛滿斯克。塞伐斯多波爾。費多細亞諾荷羅希斯克等白海海港。允許外國商船自由出入。（二）立刻撤消赴畧喀斯塔得道上之水雷。用浮標標明路綫。于毛滿斯克格尼捷斯克羅斯托甫等處亦然由入口至阿佐甫海之水雷。亦立即撤消之（三）于各海港安置會議船隻。並頒布管理船隻抵海港之各種規則。（四）報告外交委員會以俄民安置網罟捕魚之各地點根據商約第三章第二條規定英政府亦允許報告俄政府以其海船及他國艦隊安置水雷之處。（五）報告外交委員會以俄國於大戰時安置水雷之區域。其在離俄海岸十英里以內者。則爲俄國保護絕岸必需之設置外。國船隻不得侵入然亦須報告外交國民委員會。（乙）訓令內務國民委員會從事。（一）擬定遣回在俄境要求回國之英民之各種辦法。命令各地行政機關立刻奉行。（二）根據商約第五章與各國民委員長協同制定各種保障英政府派員之權利規則。其權利之種類。已在第五章詳細規定之。并根據第五章制定英特別員與蘇維埃官吏關係之各項條例。（三）根據商約。與各國民委員會擬定俄國排除英國某項貨物之辦法。（四）將履行商約之第一第四第六各章起見。與各國民委員長協同訓令各地方官吏根據所頒給商民赴英貿易護照手續。（丙）訓令對外貿易國民委員會從事。（一）取消阻止英商船入口之禁令。（二）與各國民委員會擬定恢復與英貿易之各種辦法。將海港稅關等處豫備就緒。並收集各種英國需要之原料。預備出口。（三）立刻組織一駐英商務代表團。（四）與各國民委員擬定商約中第四章第五節所規定之英人携帶私人用品辦法。（丁）訓令郵電國民委員會擬定各種實現商約中第四章第三四兩節第五章二三兩節及第七章所規定之辦法。（戊）訓令最高國家經濟自治會之執行委員會。規定俄羅斯應向英國輸出之貨物之數目。（己）各國民委員會對於上項辦法認爲有不完滿之處。得另擬草案。由國民自治委員會鑒定採納之。列名簽字。

常熟慶韓發現古瓶（江蘇）爲宋時物

常熟西鄉慶韓鎭去年開河將近竣工河底忽見黃砂瓶纍々一般貪財泥夫以爲中所貯者定爲黃白物破而視之空無所有欲棄去好事者見之將去洗而視之則每瓶上均有韓字識者謂此瓶係宋時韓帥世忠之太夫人慶壽時所製以此種黃瓶盛酒賞部下之士卒者也今該鎭之名慶韓者此之謂也

憶情小說　優鉢曇花（廿八）

閣一時許。阿翁命徧請素相接近之親友。到家商量後事。不多時男女老少咸集。謂吾祖若父。皆以仁厚稱於世。吾子超凡亦一慈善謹愼之人。幼孫面貌。亦非幼殤之像。今皆轉瞬成空。我若苟延殘喘。有何趣味。所存薄產。聊敷孀媳活命。惟年輕識淺。承諸位隨時照顧。死亦瞑目矣。言畢。向諸親友微微一拱。諸親友正各以已意勸解。不知已於一拱時。與諸位長別矣。所有衣衾棺槨。早自預備。故盛殮後。亦寄柩於徽寧會館。以後綺雯之母。恐其女之或萌短見。或嫌岑寂。遂常住在生家。藉資慰解。而免索寞。幸得相安無事。韶光如白駒過隙。遺腹之雛鳳將生。屆時邀請女戚。幫同照料。臨蓐之日。衆目揆々。棄舉一雄。以延李氏媳嗣。延時得來喜報。果是弄璋。滿堂拍手歡呼。咸謂積善之家。必有餘慶。異日鵬摶萬里。跂予望之。自是以後。綺雯一意撫孤。至五齡時。其容貌舉止。一如其父。凡與生熟識之人。一見即知爲生之子。而且賦性聰明人以神童稱之。較之綺雯幼弟。殆尤過之。其寶貴如掌上明珠。固亦不待言矣。

萬不料天公夢夢。人事茫茫。顏回命短。盜蹠壽終。古今來多少不平事。憤世者正不知灑落幾腔熱淚。是歲臘月下旬。而此遺腹之五齡神童。忽遘怪疾。醫不知名。藥甚險惡千方百計。爲之施治。卒歸無效。至下除夕。隨祖若父而逝。從此綺雯之希望已絕。號咷大哭。暈去而復甦者再。其情亦可慘矣。因臨視周密。未見有自盡之舉發生。然如醉如痴。又未知將來之將來爲何如耳。嗚乎。哀哉。著者追溯李生長逝時。親戚與同學同年之輓聯。類皆不忍卒讀。而其受知師所贈。係優鉢曇花四字。爰摭其大畧。而即以名其篇。

按前述之蓮姑智珠。及章陳陸王等諸人。皆非此書之主人翁。又不涉優鉢曇花之慘境。不過借以作陪襯而已。故以後如何之結果。著者槪不贅述。（已完）

廣告

滿鐵定期船　大連出帆廣告
青島上海行
榊丸　六月十八日正午開航上海行
以上兩船均設有船內無線電信局
滿鐵埠頭事務所
上海行
榊丸　六月廿七日正午開航青島上海行
海運課
客荷取扱　大連監部通二丁目　丸二商會（電話二六四〇・一八五五）

日本郵船會社　大連出帆
●長崎、門司、神戶、橫濱行　花咲丸　六月廿三日　濟洲丸　六月十三日
●沽又天津牛莊行　高砂丸　六月廿四日　花咲丸　六月十六日
●牛莊行　相模丸　六月十日
●門司神戶大阪行　相模丸　六月十四日
●漢堡行
●晚香坡亞脫爾行　りま丸　六月十日
日本郵船株式會社代理店　三井物產株式會社大連支店
右定期船倘因天候及其他事故日時或行變更

恭頌駐拜泉黑龍江陸軍第二混成旅旅長張公明九督隊痛剿胡匪獲勝惠愛人票之德政

江省東荒各縣地方近以胡匪充斥萑苻未靖惟因地壤深林民戶星散又即闘兵單硬長莫及歷年自春徂冬明搶暗擄莫足無厭之求朝警夕惕難獲瞬息之安所賴大軍緝捕庶免禍及閭閻茲于本年夏歷二三月間匪首順天香率夥百餘人各處捐搶先後綁縛民等十八名（住址不一）非與匪歎火如仇督率騎兵跟踪追勦于夏歷四月十四日在通北得悉匪蹤遂由此回終日綁帶苦狀難言自忖九死一生幸駐拜泉混二旅旅長張公明九追襲兩晝夜于四月十六日追至龍鎭界天字十四井三門吳家與匪正吃飯旅長親率牛營長張營長等督隊奮勇直前三面夾攻酣戰四小時該官兵不避彈雨將民等奪下計陣斃匪首等二十六名生擒一名得槍十餘桿馬二十餘匹奪回人票追殺三十餘里傷匪二十餘名餘匪喪膽狼狽逃山惜哉陣亡排長號兵二名負傷連長士兵三名民等均蒙旅長撫慰取保釋放歸家安業並不受取分文民等被匪綁帶兩三個月之久若非旅長督兵痛勦將無脫離虎口之日所有民等十八人除民住拜餘均奔家碍難集合蒙救命之恩無可報答謹登報端聊表愚忱爰爲之歌曰　黑山青青江水盈盈張公之德民無能名
拜泉縣本街居民丁仲元等恭頌

招商局圖南快輪准于舊歷六月初二日正午（即禮拜三）由營口直放烟台上海以後常川往來每隔十天一班祈
奉天代理客票處大西門裡眞正稻香村啓

恭頌農安縣長李公潤田暨衛隊旅團長郭公茂辰二公之德政

農安縣長李公培元字潤田奉天興京縣人光緒末季來吉迄今十餘年歷充要差十餘次遍歷吉省二十餘縣所至有聲蒙疆院賞總裁樂亭知爲人材器於政府以荐任職留于吉林任用去年七月公蒞斯邦用人以公持已以廉司法以嚴聽斷以明今春伏匪泉鎭被匪攻破縣城危急彼時公因公晉省聞警星夜遄返設卡防城佈置森嚴晝則文電交馳夜則督飭防守全城無恙四民安堵實我公之賜也未幾春乾物燥一日火警數起公必首先到場指率彈壓好人未得思逞地方未罹意外亦我公之力也其餘興學育才除暴安良創辦實業籌劃糈鄉凡屬害民之事無不盡力除去利民之事無不積極進行仿之古循良之吏又何多讓焉衛隊旅團長郭公松齡字茂辰來農勦匪紀律嚴明待商民秋毫不犯每拔防外出無論遐邇公必步行躬往跟踪進勦席不暇暖至大賚安廣等處數戰而胡匪悉平商民等均銘感於心無以爲報謹誌數語藉鳴肺腑并謝我大憲知人善任惠及農安而已
林吉農安縣商會暨[illegible]恭啓

開魯蒙荒出售廣告

開魯現有蒙旗特効良荒一段座落在東扎魯特旗嘎海廟北面積一千三百餘方內中定上中下三則地七百餘方沙荒六百餘方價額需現大洋二十三萬元左右或整售或零領聽買主自便此地平壤一片段落整齊宜牧宜耕慣產物美距白音太來火車站一百七八十里距開魯縣新立城基四十五里誠千載莫過之機望熱心實業家及早留意倘欲報領請即投函敘局或親來勘驗無任歡迎
熱河開魯縣墾務總局謹啓

恭頌湯鎭守使德政

轄境毘連韓岸山林叢雜胡匪充斥商民失業幸湯公蒞任親督傳營長晝夜搜勦迭斃首從多名奪獲鎗彈甚夥胡匪斂跡地方安謐所部士卒教育素著軍紀森嚴商民感激情切特登報端藉彰大德
輯安商會啓

丟失原照聲明

潘秀山馬錫三王發張祥領名烏魯里闔彪德風溝下則地又嚴字三百十八號計地四十八畝三分大照一張丟失除在西安縣署呈請備案並請另發部照以憑管業外合亟登報聲明此照無論落于中外人手槪作廢紙
西安縣潘秀山王發馬錫三張祥仝啓

恭頌黑省陸軍二十九師騎兵十八旅百十六團團長陳佐廷第一營營長涂郁臣第三營營長鄭閣臣司務長金海山力勦匪愛民之德政

黑省胡匪猖獗莫可遏止商民被害苦不堪言民等四人被騎匪全勝等三百餘名擄去及四月十六日至通北縣東南幸遇百十六團陳團長領隊勦匪勇猛相前擊斃賊匪四十許得馬三十餘匹民等四票均行搶下認馬討保票送本署堂訊釋放概不取分文似此清正廉潔江省罕聞民等世世感德無可報效特登報章以頌公德　克山縣　于潤田　于子恩　齊印堂　姜永貴　等公頌

新醫術

欲學不用藥石與器械而能治一切痼疾惡癖之醫新術●欲作新時代純正之精神治療家者●醫士欲舉治療上更偉之實績而發揚仁術之本旨者●欲修養精神得根本修養之捷訣者●讀各種催眠術書而未得其要領者●欲學得必能使人催眠之法訣者●欲加入專門研究斯學術之機關者●請入本會始不負諸君好學之初心本會講義錄經呈內務部註冊（印有樣本）其內容早爲學者所深贊許額有志斯學術者勿失機會●欲治療醫藥罔效之病癖者優待期內治療減半外埠患者用隔地療法收效神奇迅矣爲普及斯學起見訂特別優待條例招募投函學員限有一備有詳細說明書函索請附郵票十分　上海英界山海關大通路青雲里　大精神醫學研究會廣告

奉天省會警察廳佈告

照得夏天最妨害衛生的就是蒼蠅此物生殖最繁到處飛落愈骯髒地方來集愈多落在腥羶食物上驅逐復來所以衛生家云蒼蠅爲百病傳染之媒介實在是不錯的因爲甚麼呢所有病人吐啦瀉啦食器啦臥室啦蒼蠅聞着味不知不覺就由遠處飛來愈聚愈多在此餐食之後誰能禁他不叉飛落在他種用器食物上呢衛生可就帶過去啦無病的人食用之亦就傳染上病了想我商民人等還記得民國八年七八月間鬧霍亂病的利害吧以省會城關而論一個多月就死了二千三百多人那就是這個蒼蠅傳染的緣故故本廳有維持衛生的責任見着有利于社會上的事必然要竭力提倡所以編這白話佈告將滅蠅滅蛆方法說說使大家知道知道好照着這樣去辦蠅虫就是蛆所生的蛆又是蠅虫蟲殖的退壚不息愈生愈多怎麼滅蛆呢用硫養鐵鹽（又名鐵礬養）兩磅化水四升潑在糞堆上或骯髒地方過着就死只要將蛆殺盡明年蠅蟲生的就少了怎麼滅蠅呢用祇毛水（又名罵兒福林）兩藥匙化淨水一盃存注盤內蠅虫每早必大渴思飲飲後即死無疑但藥水毒烈亦能毒人總要謹愼別教小兒誤飲最妙的藥水放在瓶中將瓶倒懸之高處藥水由瓶塞小孔滴于盤中使小兒仰攀不及即或攀着而盤中之水甚少誤食亦無大害否則用黏蠅紙玻璃蒼蠅籠等或自製蒼蠅籠均是的捕蠅的利器餌是用香蕉皮或糖醋餅塊之類所捕蒼蠅或澆以開水或投於火爐或用硫磺薰之均可最要緊的用器食物以冷布罩蓋妥不使蒼蠅落上衛生蟲就不能帶入了今日所說滅蠅滅蛆方法費錢有限好處實多想我商民人等鑒近來世界之文明衛生之競爭決不能因惜小費而覷望不辦除公共處所由本廳辦理外特此佈告周知速爲照辦不但爲個人謀健康且可公共造幸福切切此佈
中華民國十年六月二十日

郭松齡啓事

東三省巡閱使署衛隊混成旅第二團團長　郭松齡啓事

依蘭樺川佳木斯勃利寶淸密山穆稜方正同賓濱江賓縣新甸柳板站德惠張家灣農安通河木蘭巴彥慶城鐵驪綏楞綏化蘭西呼蘭大賚安廣等縣縣公署商務會均鑒鄙人去冬以來帶本團溫營宋營婁營及步兵營騎兵營機關砲山礮輜重連分赴各縣勦匪間有挪用欵項情事如有未經清者務於本年陽歷七月十五日以前逕寄吉林同賓縣一面坡敝團部以便照還其他借用或賠償物品以及因公欠賬等事亦希見示藉資清理敝團職任勦匪行止無定上述各項務請從速通知爲荷

中國銀行召集臨時股東總會廣告

査本行第四屆股東常會關于修改本行章程一案經由到會股東議決根據公司條例第一百九十九條由到會各股東就提出草案先行議定再由董事會于六個月內斟酌情形召集臨時會承認各等情前經函達在案茲經董事會議決定于七月二十四日即夏歷六月二十日上午八時在北京開臨時會假前門內西皮市銀行公會爲會場各股東具有則例第二十二條規定之會員資格者（自開會日起算在六十日以前註册繼續有十股以上之股東）務請於會期前親持股票至本行各分支行驗取到會執據並希於開會以前三日內持執據赴總行報到換取入場券以便到會如因事故不能到會得於驗取執據後連同委託書交由到會股東按照則例代理藉策進行無任企禱另除發函通知外特此通告

報界論京綏路罷工 （廿五日發 天津專電）

一部分中國報紙以爲此次京綏罷工風潮純係出于葉前交長一派之唆使並謂葉氏辭職後即有郵電鐵路同盟罷工之風說但因經時稍久未成事實之故而論者遂以形勢業經緩和不悟其積時愈久破裂愈大蓋葉氏不顧下臺顧欲因此以推倒現內閣故煽動學生以教育危議爲經煽動工人以生活問題爲緯今已表見其陰謀之跡似欲完全破壞全國交通事業而不稍惜如此次京綏風潮不過爲其一端而已何則工人倘得勝利繼續而起者何限此次風潮不可以京綏一路觀也若不幸而歸於失敗則葉氏之怨愈深而中國未來之罷工當必不可免云云

浙省之制憲與選舉 （廿五日發 上海專電）

▲省長主張如期選舉 ▲委員即擬完成憲法 ▲官民意見極端反對

現在浙江之政客除省憲起草委員王正廷褚輔成黃群外又有田某黨某等數十名並有藉口北京代表而來杭者爲數亦不尠日昨沈省長令省內各縣提辦省選舉畧謂省議員選舉法中並無緩辦選舉之規程因此當于七月一日舉行初選投票八月一日舉行復選投票云云 省憲起草委員方面大行反對即通各縣公共團体通電謂僞造選舉人名單以選舉省議員實係根本的違法制定省憲之期已在目睫而仍然固持無用之選舉以致勞民傷財實爲現在情之所不容宜暫緩實行等語並聞省憲起草委員會業于二十三日討論憲法大綱終結即當着手起草並擬于一星期內完了 在該大綱中尤可注目者即將租稅分爲國稅與省稅之一事是也

米商積極反對新令 （廿六日發 上海專電）

▲向上海縣陳述情形 ▲伺候勸令靜候解決 ▲閘北一帶已形不穩

閘北米商反對工部局之新取締令表示同盟罷市已詳前電昨（二十五日）有米商嘉穀堂吳振廣及昔仁堂張樂謁見上海縣知事沈寶昌陳述詳細經過並云工部局將一切關係置諸不顧必要施行新取締令實係希望查悉現有米穀總額無他項理由是時同業者擬定限于六月杪將米穀悉數出售即自七月一日先在共同租界開始同盟罷市並擬定此項罷市倘或不能奏効即自三日開始法租界以及華界全體罷市蓋近數年來市面蕭條一般商民殊形疲乏不得已而出此種行動未始非新令之苛酷事關商界重要事件務請俯察苦衷囑託交涉署向領事團交涉以電民命又電云松滬護軍使何豐林關于米商罷業問題以爲事關治安除飭許交涉員起草意見外當令沈知事與米商側協議勸其勿得同盟罷市徐待當局認眞解決惟米商大半均已停止商業工部局態度倘或失宜行將陷于險惡狀態亦未可知然現在情勢不無妥洽之希望又電云此間公共租界之米商開始罷市因此閘北一帶頗有不安形勢各地方所運之米堆積船中爲數頗夥

回顧中國兵變問題 （廿五日發 漢口專電）

▲漢口外報之論評

二十四日聖拉爾支那晉斯杜報之論評題曰支那兵變問題之回想將自一千八百七十年後爲十年發生之兵變逐次列舉並云本年恰逢辛亥變亂之十四周年餘十年後必亦發生一大動亂吾人于今必須準備警戒以資未雨綢繆如此次兵變必須澈底調查萬勿糢糊了事特此警告須早準備臨機避難之最良方法云

鄂省驅逐安派舊部 （廿五日發 漢口專電）

湖北當局以爲排王運動背後必有安福系現將吳光新張敬堯舊部及退職官吏之在武漢者嚴重調查陸續放逐于北方

擬合資設立取引所 （廿五日發 上海專電）

▲由華商與外僑組織 ▲定資本爲百萬元

據此間中國報紙云在滬中國商民及住在法界之外僑擬借同設立各種物貨及金貨取引所刻已設立籌備處並聞該取引所之資本定爲百萬元十萬股其中四萬股當由中華信託公司招募

籌措宜武善後經費 （廿六日發 漢口專電）

二十四日王督軍召集此間中國銀行團接洽以湖北造幣廠抵借百五十萬元以充善後經費銀行方面允之即日撥欵十五萬元又飢云兵變善後經費除向銀行團抵借外擬另由財政廳籌欵百五十萬元由官錢局支撥十五萬計三百十五萬元以充建築宜武市街並維持金融各項經費

擬開國民大會不果 （廿六日發 上海專電）

▲各界爲日英續盟案 ▲卒被何護軍使禁止

此間報學工商各團体爲討論日英續盟問題經日昨接洽之結果決定假西門公共体育場開國民大會參與該議者之報館爲新聞報時事新報商報中華新報夕刊各報館學界及其他各方面則電公會以下二十五團體該大會倘邀護軍使署之允准則所定日期無論晴雨即行開會又電云滬上各團體定于二十六日開國民大會協議日英同盟問題然被何護軍使禁止是時彼等雖擬强行開會然因天雨忽離實行示威運動各報對于官廳均鳴不平

商會聯合協議金建 （廿六日發 東京專電）

全國商業會議所聯合會于二十六日開八大會議所（東京、大阪、京都、橫濱、名古屋、神戶、長崎、函館）協議會大連岡山博多三會議所代表亦行參與協議大連取引所金建問題之決議案云大正六年全國商業會議所聯合會關于中國幣制問題已經贊成金建則在主義上並不反對金建惟當此之時限在大連一處實行金建係不適當當在本會議提出以應機宜

史蒂芬回國之協議 （廿六日發 東京專電）

時事新報接紐約二十四日電畧云對華銀行團美國側代表史蒂芬氏于二十三日行抵紐約擬與此間銀行家協議其項對華問題關于新銀行團問題則須俟向有關係之銀行正式報告後方能有所發表聞史氏留美兩月旋即回華

學生代表決議事件 （廿五日發 北京專電）

京師學潮尙未終熄官立學校男女學生代表昨（二十四日）開會議決議下列各項

一、告訴國務總理
二、同盟罷課中由學生主持在各學校開學術講習會
三、調停請華學校職員與學生之爭執
四、邀請各團體在京開演說會

軍備協定之新形勢 （廿六日發 東京專電）

軍備協定問題在美國會漸形傾向事實的進行加以魯伊特希治氏在英議會之演說亦頗注重此項問題由此觀之該問題行將成爲相當的事實問題不難豫料據時事新報消息云我國政界有力者鑒于日本將來之位置亦漸次覺悟日英美三國協調當世界平和之中心而此項協調之目標乃爲軍備協定此種主張漸將旺盛

各地專電

鄂王感謝總統

（漢口二十六日專電）日昨徐總統派蕭廣傳前往武昌賚親翰于王子春經王氏拜受後當即電謝總統之隆恩並謂占元誓固鄂防以報萬一

可決民事訴法

（北京二十五日專電）本日（廿五日）關于司法部提出之民事訴訟法及施行條例可決通過以命令公佈自七月一日起先在東三省特別區域實施

赤軍敗恩軍說

（北京二十五日專電）外傳赤塔軍在杜萊哥薩斯克擊敗恩琴軍擄得大礮兩尊機關槍十三架

促張就任經畧

（北京二十五日專電）中央電促張雨亭早日就任蒙疆經略使

盧派諮議赴粵

（上海二十六日專電）浙江督軍盧永祥決定派軍零諸議石小川赴粵接洽各種要項聞該諮議定于本日起程

●美衛隊長回國 （北京二十五日專電）駐京美公使館護衛隊長奎律克大佐辭職已于二十五日離京回國

●電飭顧使內容 （北京廿五日專電）中央關于派使赴俄一案電飭顧維鈞轉告克拉辛必須承認某某條件四項否則難派代表

●勸盧先辦選舉 （北京二十五日專電）東海致電浙盧先辦選舉然後籌備省治以免各方面再生誤會

●章太炎勸獨立 （上海二十五日專電）章太炎向浙滬首領夫電勸其從速獨立

●命田響備援防 （北京二十五日專電）院電田督云日政府已允撤去駐膠濟路警察請速備得力警隊俾可即日接防

●李盛鐸之赴浙 （北京二十五日專電）李盛鐸此次赴浙聯絡盧永祥純係個人私事並非新徐所派

歐美來電

●令陳李共攻粵 （北京二十五日專電）中央因粵軍已領總攻擊令特電嶺閩陳李協助桂軍攻粵

●駐日美使發表 （華盛頓二十四日專電）美國國務省發表任命鄂列恩氏爲駐日大使

●贈資經營城市 （倫敦二十三日專電）日本皇太子寄贈一萬元于坡玆摩斯市長以資挹一該市之事業經費

●國際聯盟豫算 （倫敦二十三日來電）國際聯盟會一九二二年豫算案規定經費英金一百一十三萬二千磅關于此案所畢定之委員會現提議非按萬國郵會分配會員之制度但須分爲七種根據其國家收入及人口之數第一種即係英法兩國該委員會所擬國際聯盟會之經費應按下列七種數目交納即如九十五六十五三十五二十五十五云云

●西列夏撤兵案 （倫敦二十三日來電）詹伯倫氏今日在下議院宣言西列夏德兵及敏軍撤退之辦法業經批准高等會議定于七月間在波蘭開會討論劃定界綫之事云云

●克氏演說外交 （倫敦二十三日來電）曼徹斯特守衛報稱英外相克遜氏出席帝國會議詳述英國外交政策但未表示其對于英日續盟所具之態度查英日續盟問題或于下星期內提出討論克遜氏之演說詞現依照外部所請未即發表云云

●棉工承認減價 （倫敦二十三日來電）曼徹斯特棉業工人對于承認工資之裁減業已一致贊成各紡工支會現亦認可

●紐埠夫風潮解決 （紐約二十三日來電）紐埠火夫水手協會現已投票解決贊成回廠工作于是航業罷工風潮作一結束

在倫敦之日皇儲

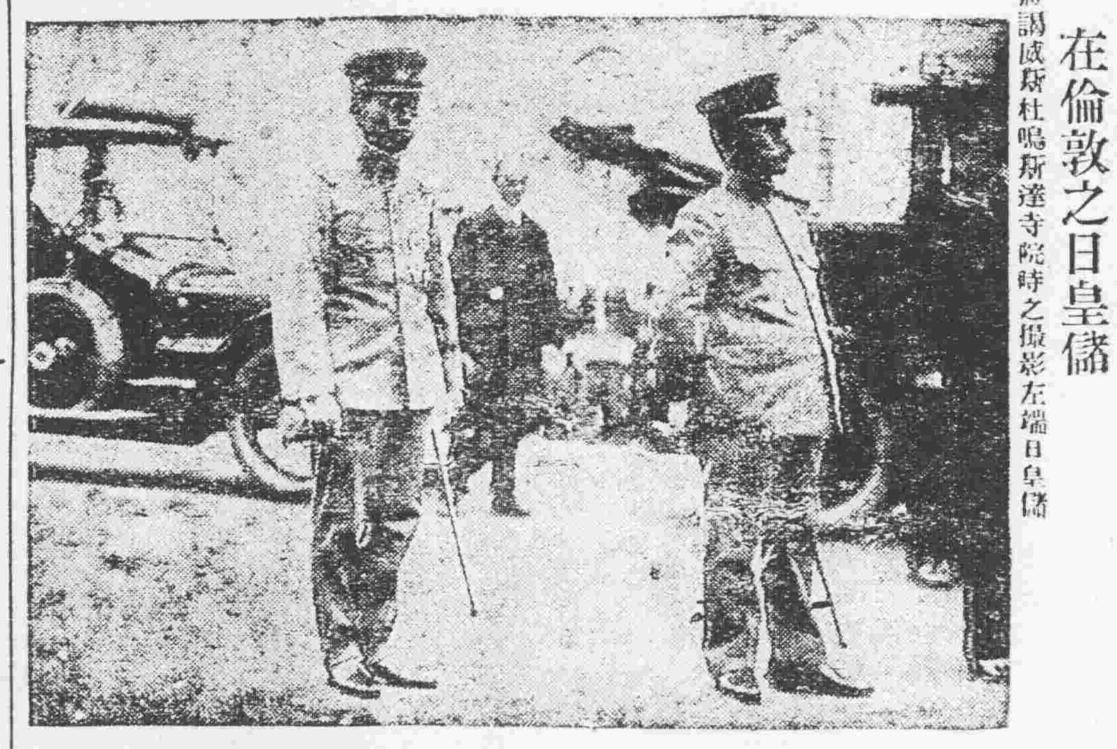

旅居倫敦杜鳴斯達寺院時之撮影左端日皇儲

日本電報

高松聯隊奮戰

（東京廿六日專電）駐斯巴士喀雅高松聯隊第四中隊于二十四日午前三時與巴爾智仙及馬陝計二百餘名衛突旋即擊敗我軍戰死者二名受傷者五名擄得軍搶四挺榮彈十八顆手榴四十一把敵軍戰死者二十名受傷者十數名

松岡氏允就任

（東京廿六日專電）松岡洋右氏承認就任滿鐵理事不久即當正式發表

駐西軍撤退期

（東京廿五日專電）駐劄西伯利亞之日本軍擬于十月之交着手撤防

探險隊已起程

（東京二十五日專電）以日美俄三國人民五十六名組織之東北俄領探險隊一行業于日昨由橫濱起程赴北

月十日前後

●新任美使任務 （東京二十六日專電）新任駐日美大使瓦連氏重要任務實爲宣明對于日本之山東管理問題樺太占領耶布島問題及加州統治案之美國態度並聞該氏爲著名世界的辯護士

●擬設產調機關 （東京二十六日專電）政府近擬設置大規模的產業調查機關

●高柳氏升中將 （東京二十六日專電）高柳陸軍少將經任命陞授中將

●本鄉編入豫備 （東京二十六日專電）本鄉大將准入豫備役聞該大將停年期尙未滿兩三年惟自請辭職以開後輩之進路

●住友罷工風潮 （東京二十六日專電）大阪住友伸銅工人因其意見爲會社側所拒絕決意開始運動當與罷工電綫兩工有所接洽已于十六日正午在天王寺公會堂舉行加入關西勞動同盟之式並開總會出席者共計六千名決議與前次提出者同樣內容之意見書當即委致住友男及其他重要社員

命令專電

▲大總統令 （六月廿四日）

▲上年北方各省災情奇重饑饉綏狼深頼中外人士及在外僑氏不分畛域盡力捐輸幾間昭宣至堪嘉尙而各友邦政府尤復睠懷睦誼表示熱誠用能廣集賑欵宏濟災黎推其行仁施惠之忱實符救災郵鄰之義凡我國人同深感佩現在賑務瞬將結束著內務部會同各該省地方長官分飭所屬協同在地紳商將一切善後事宜妥籌辦理務期挽回元氣康濟民生用副本大總統惠保閭閻之至意此令▲胡永奎李慶祿均授陸軍少將李文炳李夢庚蔡平本趙明德均加陸軍少將銜牛永福崔鳴山趙恩臻均授爲陸軍步兵上校陳九芝陳輔陸李長榮均授爲陸軍騎兵上校曹善同授爲陸軍一等軍法正此令▲王世廷加陸軍步兵上校銜此令▲馬從龍授爲陸軍步兵上校吳國賓加陸軍一等軍需正銜此令▲陸軍總長蔡成勳呈請授鄭殿陞爲陸軍騎兵中校並加陸軍騎兵上校銜張恩錫爲陸軍憲兵中校蔡鳴謙爲陸軍砲兵中校張作濤爲陸軍步兵少校並加陸軍步兵中校銜賈鴻儒爲陸軍二等軍需正李榮林阮貞誠陸軍三等軍需正均照准此令▲陸軍總長蔡成勳呈請授劉秉臣岳鴻圖均加陸軍步兵中校銜陳希賢秦長勝張金聲吳英孚賀銘泉陳景洙盛日辰焦步魁范鴻翔爲陸軍步兵少校趙崇貴爲陸軍騎兵少校徐文彩童明哲均加陸軍步兵少校銜郭藎芳加陸軍騎兵少校銜黃榮仁爲陸軍三等軍醫正鄭敏加陸軍三等軍醫正銜均照准此令▲陸軍總長蔡成勳呈請任命周書銘爲京師憲兵第一營營長應照准此令▲陸軍總長蔡成勳呈請將陸軍第四混成旅步兵第二團第二營營長孔憲雲免去本職應照准此令▲陸軍總長蔡成勳呈請任命李守忠爲陸軍第四混成旅步兵第二團第二營營長應照准此令▲喬殿雲閻海裕張奎武均給予二等文虎章談桐王積翰均給予四等文虎章此令▲詹宏績晉給三等文虎章此令▲楊京斌給予四等嘉禾章此令

（二十五日）

▲特派劉冠雄爲福建查勘煙禁大員高增爵爲陝西查勘煙禁大員潘鼐棨爲甘肅查勘煙禁大員此令▲路金城授爲陸軍一等軍需正此令▲海軍總長李鼎新呈科長池彥潤因病懇請辭職應照准此令▲司法總長董康呈請任命王鎭南署奉天營口地方審判廳長李祖慶署河南開封地方檢察廳首席檢察官均照准此令▲陸軍總長蔡成勳呈請授蕭炳昌爲陸軍步兵中校葛家偉爲陸軍騎兵少校李宣泌爲陸軍三等軍需正陳國麟爲陸軍三等軍法正均照准此令▲陸軍總長蔡成勳呈准河南督軍趙倜咨請以餘恆陸補佐領應照准此令▲黃楚九給予二等大綬嘉禾章劉世熾晉給二等寶光嘉禾章陳瀏給予三等嘉禾章劉承植給予四等嘉禾章此令▲潘杏濃給予三等寶光嘉禾章此令

中美邦交之接近

▲財陸兩部之籌備

大平洋東西兩岸。有兩大民國。逸邇相對自當互相親睦。藉以增近世界之和平。前以斐律賓籌記問題。幾引起國民之惡感。嗣開美政府特派伍德上將到斐。名爲巡視海防。對于此項亦帶有幾分研究。曾經駐美施使有電抵京。畧謂乘伍氏來斐之便。邀來我國以聯感情。當經外部電達施使。先爲致意。現在伍氏來華游歷一事。已經決定。我國當局爲歡迎外賓起見。對於招待伍氏十分注意。業經由內閣會議辦法。開招待費已飭財政部。設法籌撥。并知會外交部同陸軍部。從優欵洽聞外部對于接待來賓。頗有倚可資參考。但不若此次之鄭重將事。惟陸軍部向未與外人接洽。此次美國高級軍官。惠然肯來。所有一切禮節。尙須向禮官處借一覽。本先斯練習免致舉動失宜。見笑于鄰國云。

調停無望之教育風潮

敎育風潮。數日來政府與敎育界兩方均極沈悶。調停亦無進步。調人張一麐氏。亦於日昨退避香山。敎次馬鄰翼。現以蔡儒楷氏在敎育界頗負時望。乃復函請蔡氏居間調處。蔡氏已以私人資格。由津來京。而八校職敎職員代表。昨日（二十四日）上午九時。開第四十九次聯席會議。仍由王兆榮臨會主席。除報告往來文件外並一致議決于下星期一日。（二十七日）下午一時。招待京內外各報社通信社通信員。特派員開談話會。藉以說明同人之宗旨。及以後之進行。並希望報界主張公道。又北京國立專門以上八校華業同學代表聯席會議。日前開會。決定揭布政府敷衍調停之不當。並通電全國。不主張敷衍的調停效覓得其原電如下。又據大同通信社云。敎育次長馬鄰翼之出任次長。乃風潮之際。日來忽傳。馬氏因感困難。將自行辭職云云。昨據敎部消息。馬次長現在尙無辭職之意云

華銀團團員名單

東陸商業儲蓄銀行 規定資本二萬圓。現已收足二百萬圓。盈餘二十萬圓。總行在北京。分行在天津上海北京等處。成立于一九一九年。

上海商業儲蓄銀行 規定資本一百萬圓。現已收足一百萬圓。盈餘九萬六千元。總行在上海。分行在蘇州無錫上海常州南京蚌埠臨淮關湖口濟南等處。成立一九一五年。

中國實業銀行 規定資本五百萬圓。總行在北京。成立于一九二十年。

四明銀行 規定資一百五十萬圓現已收足六十四萬九千八百二十五元。總行在上海。分行在寧波溫州漢口等處。成立于一九一五年。

淺業銀行 規定資本一百萬元。現已收足二十五萬元。總行在北京。成立于一九一九年。

中國通商銀行 規定資本五百萬元。現已收足五百萬元。盈餘一百二十四萬五千元。總行在上海。成立于一八七六年。

浙江地方實業銀行 規定資本一百萬元。現已收足七十一萬零三百元。盈餘七萬元。總行在杭州。成立于一九一八年。

東亞銀行 規定資本二百萬元。現已收足二百萬元。盈餘二十萬元。總行在香港。分行在上海。成立于一九一八年。

東萊銀行 規定資本二百萬元。現已收足二百萬元。盈餘八萬九千元。總行在青島。分行在濟南大連天津上海等處。成立于九一八年。

華大銀行 未詳。

中理銀行（譯音）資定資本十萬元。總行在上海。成立于一九二十年。

永亨銀行 規定資本五十萬元。現已收足二十五萬元。盈餘五萬元。總行在上海。成立于一九一八年。

淮海銀行 未詳

平江西鄉的鄉村調查（二）

生產—生活—勞動—敎育—婚姻—組織—迷信

平江生要的活品。固然是馬鈴薯。還是就其實收穫最多。可供交易。還是茶油和茶葉兩項。茶油在西鄉的產額固不能與北鄉比較。但產額也確不很少。大山之中。遍地都是。確樹葉的腐根。爲天然的肥料。不必培植。銷行很廣爲一最大的富源。茶葉的培植。同我說的高橋茶葉情形『差不多遠。不必重說』此外還有菜蔬。豌豆。百合 青豆。高粱。包粟等等。縱不甚多。也可供自給。勞動量雖然較多。生產額就不能不說也還豐富。窮苦之鄉。居然豐富起來。就可要算人力勝天了。

［二］生活。西鄉人民的生活。拏中農之家說起來。大概每年有二三百至六七百擔的馬鈴薯收穫。韓以大米。八口之家。飯食早已够用了。還可以榨上四五百斤茶油。賣上縣城。而大半總是販到長沙易穀的。茶葉的收穫。足够莊稼的開銷而有餘。更有小花可以紡布。苧麻可以績綫。有閑種菜。有塘養魚。菜油可以燃燈。綠豆。菜豆可以調和食品。到了年終宰了一個豬。米菜有了。肉食也够了。除得要買點食鹽。有甚麼仰給於市塲的呢？眞適自給。何用交通貿易？你們講交是經濟。他們還在物物交換期呢！。不過一家園菜。百事不仰給于人。只曉得勞動—生產—消費。管不着甚麼是國家。說起洋人。更是怪事恰好一幅遺民國。說來也很有趣呢！。

［三］勞動。平西人民的農村勞動。可以說是日無休息。拏中怎樣講呢？現在既打從春季說起。三四月間就得。秧薯種和挖薯土。接連就是扎春茶。栽薯和種棉花。五六月間。還得翻薯藤和扎仔茶。牽連到八九月。又是紅薯的穫期到了。收薯之後。還得晒薯絲種豌豆和挖茶兜。接二連三。足足的可以鬧到十月。到了十月和十一月又得扎茶子和栽油菜。十一二月間。預備柴薪。牽蘿補屋。更是應作之事這麼看來。已經是手足胼胝。日無暇晷。要是還有幾畝稻田的種植和藍圃的事業。其勞苦之狀。就更不用說了。至於茶子收穫豐賞的農家嚴冬之際。圍爐向火大男小女揀茶子。更是消寒的絕妙工作。這樣說來。一年到頭。可就眞無閒暇了。上面所說。不過是男子的勞動。至于婦女們呢？也不是家中閒坐的太太。除我們所知道的煮茶煮飯。洗衣育兒之外。莊稼上要他們幫做之處。也很多。即於抓茶。撿棉花和晒薯絲。固爲分內的職務。要是農忙之際。男工缺乏。就是粗等的工作。也不能不捨命來幹。還得紡棉績綿。織布縫衣。一家數口。冬衣夏服。都是從棉地起。一手辦到的。更有一種有名的出品。爲他們對于家庭最有幫做的。就是『平江大布』可以銷到江西。長沙和湘潭等處。要算該縣手工藝中一宗大財源。更有一些婦女們專以做布爲生的。一人之獲。幾可供四五人之消費。誰還說婦人仰給男子呢？乾脆還有許多男子受婦人的保護呢！說到老頭和兒童也得殺草養牛。看做莊稼。老婆子更是接待來賓的好招待。一家大小。直是莫有閒人呢！。

（未完）

奉天省立甲種工業學校招生廣告
震義銀行開幕廣告
遺失股票聲明作廢
長春中華旅館開幕
販奉天十間房 奉每報館
恭頌警察所長玉公荃芳之德政

奉天 德慶增尚門神效補天丹葠茸兜骨延壽酒

本號神效補天丹創製前清道光年間迄今百有餘載久已各省馳名其葯之功効及銷售之廣自不待言近年以來乃有無恥之徒忌本號神丹出消之廣忘有垂涎之心不得本號原方雜湊羣葯希圖漁目混珠冒充本號牌票覬覦欺瞞以網漁利幾至碔砆美玉莫辦眞僞爲害豈淺鮮哉由是本號復加精繪小戎商標爲記光顧諸君請認本號商標庶不致悞每斤定價奉市洋參圓貳角言無二價外埠函購郵費自備諸君需者祈將葯資郵費一併隨函擲下必遵照寄不悞茲將所治諸症詳列於左

此葯專治先天不足後天虧損諸虛百損五勞七傷脾腎兩虧飲食無味四肢困倦筋骨酸軟面黃肌瘦咳嗽虛喘填精補髓腎囊潮濕常出凉汗强腰壯骨大補下元長陽種子煖丹田壯元陽滋補下元之神葯也

補天丹代理處

上海德慶元 長春德慶鈺 寧安縣德慶福 湖蘭縣德慶長 梨樹縣德慶亨 吉林德慶祥 四平街德慶興 范家屯德慶和 八面城德慶同
遼源縣德會 朝陽鎭德慶通 阜南縣德慶厚 通遼縣德慶豐 常山縣德慶東 佳木斯德慶宏 武安縣德茂且 通化縣福順隆 遼陽增發鈺
西安縣德慶和 安東德慶元 三姓德慶昌 河南省西大街德慶恒 營口恒利德內德慶元 開原驛萬和源內德慶元 哈爾賓道外振源祥 哈爾
賓正陽街福順堂 開魯縣德慶西 洮南縣東街德慶仁 山東登州府天餘成 江省中街德新書局 新民縣允記 公主嶺允興久 岫巖縣永慶書

此酒專治氣血兩虧遠年近日腰腿疼痛半身不隨口眼歪斜左癱右瘓手足麻木甚至臥床不起久近作痛此酒善能舒筋活强腰壯骨婦人經脈不調乾血癆傷子宮寒冷久不受孕以及虛勞等症並皆治之其效如神常服者有延年益壽長生不老之功每服五錢日飲一次婦人童子老弱者僅服三四錢朝服晚效病輕者一服病重者數服全愈誠有起死回生之力每瓶半斤定價奉市洋壹圓六角每兩二角五分言無二價應此症者請購服之方知所言不謬也

延壽酒各城經售處

海龍縣永順長 高力帽子會升恒 綏化縣德合祥 通江口德和成 小楡樹增壽長 拐磨子杏林春 扶餘縣大德福 海倫縣德慶和 通化縣永成慶
鎭山屯瑞祥福 盖平縣盛春義 小城子瑞祥泰 寬甸縣志和成 五家站同聚升 昌圖縣順興福 沙河鎭和合隆 開原縣泰順興 興京縣善誠裕
新台子義盛合 金家屯德和發 柳板站裕生長 大民屯興盛發 同賓縣會升東 遼中縣慶昌隆 張家灣源和盛 西安縣德聚祥 八道江乾元廣
西豐縣德聚成 鑾東縣德慶昌 金家屯源聚增 楡樹台源盛發 双城縣天德長 農安縣德泰增 桓仁縣自厚生 夾楡坨同和興 山城子志泰厚
拜泉縣義盛和 哈爾沁屯義和隆 撫松縣久興隆 長春嶺天德堂 盤石縣天順泰 牛庄鎭慶昌永 臘蒸保宗盛號 拉林蒼義和發 平頂鎭鴻志合
盖平縣金城興 茨楡坨義興永 双河鎭增裕興 法庫縣萬和德 海龍縣廣聚德 寬甸縣恒發德 農安縣瑞興隆 西豐縣成發元 小新民屯德興盛

本號開設奉天小北關白塔寺東邊 德慶增主人謹啓

紅色戒煙丹藥能治鴉片嗎啡之毒仰各界諸君歡迎有患此症急到本房購用能有百益兼治男女老少胃腸疼痛氣血虛微身體不健精神不足咳嗽不息不能安眠腎經虛弱常于夢遺筋骨癱沐婦女月經不調一切等症服者立愈奏効如神

留意……近有粗製品及僞物横行于市我紅色戒煙丹之聲譽因而失墜不小實爲莫大之遺憾也本行數而聲明凡爭購買戒煙丹者均赴本經理處去買盒子內外均有菱形之印爲記倘無有菱形之印者便是假的望諸君卸買者勿要認明本行之菱形印切切

改定價目……小盒二十五粒 小洋四角 試服五粒 小洋一角

聲明會票作廢廣告

啓者敝號壬陰歷四月初六日收會慶記名下四月十八日上天津敝分莊照付會票壹紙計大洋五百元係運字二百四十七號又于四月十二日收會永興昇名下五月十五日上天津敝分莊照付會票壹紙計大洋壹千元係運字二百六十四號當敝號向該經理耿錫五接洽會兌之際言明至明此交彼付詎料屆限該經理措款無着自願取銷前議是以敝號除電知天津敝分莊見票停付並在本埠華商會具情立案外其會票無論落于何人之手概作無効恐未週知特此登報聲明

開原驛運通達錢號謹啓

腦症良藥 靈片

本藥品名靈片(日本名レーベン)爲醫學士常持爲治君苦心孤詣所研究發明之絕好良藥曾得醫學博士岡田先生、森繁吉、日向治作、森友道、內田那彥、飯島勝次、福田庸甫等大家十有餘人之讚賞並經北京醫學校教授陳先生北京醫院長侯先生在北京醫學士金先生等中華民國大醫認爲奇效卓著無愧靈藥之稱此藥能救衰起病、最新之妙劑專治腦、脊髓、神經衰弱、頭痛、目眩、昏暈、便結、貧血、不眠、怔忡等症可使精神爽快元氣旺盛凡因陰萎、遺精、早漏、夢遺、房事過度、手淫、生殖氣衰弱等症請予不信請試服之即可知藥之效驗如神也

藥價目 三十五錠五角 七十五錠一元 百八十錠二元 三百錠三元 七百錠五元五毛

本舖 弘濟藥院中南定太郎
東京銀座弓町二二番地 電話京三〇八號六四八九號
弘濟藥院中南定太郎
大阪安土町堺筋 電話本三〇〇七號

各地到所均有代售舖

清凉在口神骨俱清

每天早起與食後使用双美人牌牙粉則口中爽快心氣一新

圖効五倍以上

學理上 實驗上

學理上、實驗上

爲牙最好双美人牌牙粉有扶牙齒之發生於化學的堅且美牙齒之特効且對於口中衞生上非尋常原料配劑故此富於防腐殺菌消炎之作用除口中之臭氣及熱氣防牙疼於未發爽快口中一新心氣尚長能保其清爽之感覺者是比別的牙粉不能可及較許多牙粉之中獨有範模牙粉之好評近來各處愈見暢銷也

本藥房總號設在奉天大南關●製藥目錄本奉贈閱索函即寄

老福順堂廣告

奉天巡按使化驗●北京內務部立案●奉天警務總化驗

頭痛藥 治偏正頭痛保管藥到病除每包五角	睡藥 治夜不成眠功能安神穩睡每包八角	胃痛散 治男婦老幼一切肝胃氣痛每袋三角	健胃散 治消化不良功能健胃消食每袋四角	癬疥水 治諸般癬疥及一切皮膚病每瓶四角	感冒藥 治風寒感冒功能辟熱發汗每包二角	袪痰散 治痰多積塞氣管略出無力每袋五角	咳嗽藥 治勞傷咳嗽功能清肺止咳每盒八角	瘡毒膏 塗楊梅下疳一切疔毒惡瘡每盒四角	治痔膏 塗內外痔瘡一切痛癢腫潰每盒一元	瀉痢散 治日久瀉肚赤白痢疾等症每袋三角
脚氣水 治乾濕脚氣功能消毒止癢小瓶四角	牙疼水 治風火蟲牙一切牙痛每瓶定價五角	吐血藥 治遠年近日一切勞傷吐血每袋五角	大補血 治男婦虧血身弱面白各症每瓶一元	殺蟲散 治腸胃寄生蟲類爲患每包一角五分	消毒丸 治血中鬱毒不清瘡瘍各症每袋四角	淋濁丸 治五淋白濁功能利水消毒每袋五角	梅毒丸 治魚口便毒楊梅下疳各症每袋六角	退瘧散 治寒熱往來老幼瘧疾每包定價三角	瀉下藥 治便毒功能催瀉清潔腸胃每袋二角	遺精藥 治遺精遺溺生殖器痛等症每袋六角
虎骨熊油膏 貼腰腿疼痛四肢麻木等症大張六角	參茸百補丸 治氣虛身弱精神困憊各症大匣五元	寧坤至寶丸 治胎前產後子宮月經各病每匣二元	小兒驚風散 治小兒抽風參中驚恐等病每袋三角	小兒消積散 治小兒一切腸胃疾病每袋定價三角	理血健腎丸 治腎虛陰痿勃起無力每打價十三元	清胃化積丸 治諸般積聚功能清胃化積每盒六角	利水消腫藥 治水腫尿閉功能利水消腫每包五角	通明眼藥水 治諸般眼症功能除炎退翳每瓶五角	筋骨疼痛藥 治全身筋骨肌肉一切疼痛每袋四角	參茸甘露酒 治風寒麻木腰腿疼痛等症每瓶三元

(限於篇幅) 東三省代賣處 (不能盡錄)

安東東益增 遼陽城中西藥房 鷄冠山公春和
千金寨裕綸慶 本溪縣東元茂 岫岩興聚勝
寬甸縣復裕盛 莊河寶泰隆 牛莊裕順興
大連天合益 [illegible]福慶和 金州洪興德
熊岳洪興裕 蓋平同合利 海城永茂興
遼陽[illegible] [illegible]天裕泰 貔子窩永順隆
盤山德慶隆 營口[illegible]店 營口成文厚
營口西益盛 [illegible]惠生堂 田莊台恒興利
鐵嶺永慶生 孫家台萬盛裕 開原[illegible]長
開原廣和益 昌圖寶聚源 懷德聚昌隆
法庫永盛德 梨樹福勝魁 四平街廣慶亨
雙山福盛德 公主嶺三公公 馬仲河[illegible]和
八面城順興當 洮南德興盛 [illegible]
山城子春下成 東豐三文盛 西興[illegible]
西安廣興[illegible] [illegible]
興京萬聚當 [illegible]
新民德厚和 黑山[illegible]
錦州育興祥 遼山[illegible]
綏中大順成 綏中[illegible]
石山站福順增 遼中[illegible]
長春天合慶 張家[illegible]
德惠天成德 石頭城子[illegible]
賓州德昌恒 磐石[illegible]
吉林天合祖 吉林[illegible]
依蘭永春泰 一面坡福增永 [illegible]
卜魁天合潤 呼蘭人和成 [illegible]
拜泉義和[illegible] 綏化天合[illegible] 海倫[illegible]
慶城義興東 安達站興盛增 黑河双盛東

東三省新聞

▲奉　天▼

○征蒙問題之昨訊

星期六日使署召開最後之征蒙會議當經決定出兵六大混成旅除二十八師全部外其餘軍隊如何支配未能探悉云又訊云據軍界消息征蒙軍事業經會議終了從事籌備惟實行出發須待蒙古王公會議後始能實行但駐廊房附近之六七兩旅及第一師之一旅須先赴前敵戒備待命進發該軍之開拔爲期已屬不遠至于二十七師須俟最後始能出動云

○馮都統大開宴會

盛京副都統馮閣忱以會議征蒙之吉督孫烈臣黑督吳興權察哈爾都統張景惠及東邊鎮守使湯閣臣等各高級軍官現在均將旋返遂于日昨（星期日）午後五鐘時在署設席邀請藉以餞別並請張使主陪云（彰）

○張使復演机關炮

張使以前敵所用最利害莫若机關炮乃飭令軍械製造廠製造新式机關炮二十餘架日昨抬運前架于下午三鐘一時在使署前演放云（史）

○蒙王會議續聞

張使召集蒙古王公會議業見昨報玆聞關于此事張使已與蒙藏院副總裁達壽內蒙宣撫使熙鈺及來奉之賓圖王達爾罕王齊盟長等共同會商擬先將東蒙改爲行省以便設治而固根基外蒙則由蒙古各王公以宗教及個人之私誼開誠勸導使之內嚮並定是後中央對於外蒙公平待遇由張使擔負完全責任一面宣言此次奉天出兵非所以征討我同胞之蒙族實所以安輯我蒙民驅逐俄人俾同胞之蒙族得以安居樂業庶幾蒙民明了眞相自不致自外復甘外離云云俟各盟旗首領到奉即開正式會議請決種種依次進行云

○東三省分行成立

東三省銀行總辦陳廷潔爲擴充營業計派員分往吉林黑龍江設立分行現已組織就緒電告使署報告于二十五日成立當經張使轉知各縣知照云（台）

○實行組織衛生隊

征蒙衛生隊現已實行着手組織其內容每旅一隊共合六旅組織六隊每隊員數八十名除醫官醫長醫兵外其担架隊概由本旅兵士充任至各隊之行動即由各本旅旅長節制云（彰）

○誌耿玉田被押之究竟

耿玉田被押有日尚無結果昨據探聞吉林參謀長丁超已經張使去電調奉對質至外間傳言已經被押實屬不確耿氏被押之原因係爲其任護路司令時與謝米諾夫友善使彼時形勢猶非今比庫亂亦未發作即張使尚未與謝訂交但其接濟俄舊軍火並勾串陰謀一層耿氏絕對否認以致當局正擬密調查必俟得有確據始能着實成罪耿氏此次之被押實係莫須有之冤抑或有人意圖排擠亦未可知另有知是案底細者致函本館云吉長鎮守使耿君日前被押各報喧騰紛紛不一然大率出于誤會殊非事實查耿君被押之原因委係前任五十七旅旅長時虧空公欵若干刻因國家需欵孔急是以押追如將虧欵交出即可回任云

○廿七師籌備征蒙

陸軍二十七師抽編一大混成旅征蒙已誌本報玆聞日昨（二十六號）經張師長抽編計步兵五十三旅全旅五十四旅抽編一團騎兵全團砲兵全團工程一連輜重一連輸送大車一百輛云（鼓）

○勒令登記員請假

瀋陽地方審判廳登記催收員林某收取鄉鎮登記費其用之聯票均係大頭小尾若收五十元者交官五元數月之間吞欵四五千元經趙廳長查覺遂使林某于日前請假俾免日後發生事端云（史）

○請美技師研究鐵鑛

鞍山鐵鑛係吾國與滿鐵公所合辦開始以來費備大之鉅欵竟與最初之期望相左滿鐵鑑之該鑛鑛長民四郎傳士不憚遠涉重洋赴美國請來庫勿伊庫氏威斯（孔新大學教授）阿布兒比伊氏（米蔣掃達大學鑛山部長）埃孟斯氏（米蔵掃達大學地質學教授）朱伊多氏（同上特爲鐵科專門）帖礦勃脫氏（沃里巴阿礦業社長）哈陣遜氏（採礦學者露天採掘之專門家）一行來東其一部分研究撫順炭礦至庫列伊庫與米伊多兩技師專行研究鞍山鐵礦之如何設施如何經營始能復活該二技士現住湯崗子每日往來于鞍山間日本帝國大學弘田博士同神田博士及滿鐵村上技師西原技士亦均參與其間工業界名流之薈集爲未曾有該技師一行滯留約須五十日俟八月末始能歸國據聞撫順與鞍山二礦其地質上下殊異故此番更有地質專門家前來爲根本的研究其結果定有足資考鑒者也鞍山之鐵掘出每噸需生產費八十元出賣僅得五十元雖市價使然而生產之過多亦不無關係聞二技士已調查數次以目下之材料考之石炭消費過多鎔礦手續複雜已經認定即此可徵鞍山鐵礦之復活已有一綫曙光云

○丁潔忱尚未來奉

耿鎮使被押後喧傳吉林軍署參謀長丁潔忱亦被召來奉致被看押玆據確訊丁氏現仍在吉並未來奉至張使去電調遣確係事實云（彰）

○劉議員避債都門

最新選舉之衆院議員劉先氏于選後即命駕都門傳者謂係聽候召集現仍留滯京中據知其底細者云劉氏于投選時曾與人訂有交換條件此際應行補還票欵劉無從補故效赧王以北京爲避債台云（王）

○日軍視察戰蹟

駐虎石台歸守備隊第四隊將校七員兵士十一名由撫順各地視察戰蹟于今日視察完畢遄返原防云（鼓）

○騎兵營更換醫長

騎兵二十七團第三營營長趙國卿以該營軍醫長不諳西醫難稱其職遂于日昨呈請張師長立即撤委遺缺保薦西醫馬喜亭充任云（彰）

○賈委員領槍旋返

綏中縣程知事前以該縣甲丁槍械不敷需用曾派該縣保甲委員賈世卿來省請領大槍三十支以備分發該委員已在軍械廠領訖當于昨日搭車旋返云（彰）

○童子軍編制就緒

省立小學編制童子軍現已編成二團（每團三十餘人）其服制皆係灰色每人各執木棍一支捕繩一根及警笛等數具星期日午後由隊長率領至小河沿公衆體育場訓練觀者莫不稱盛云

○宋道尹由江來奉

前黑省警務處長宋壽林已轉任龍江道尹昨聞該道尹因吳督電召由江來奉就省視親故昨星期日假德馨樓宴客到者不下數十人杯酒聯歡至爲莫逆云

○鄭營長募兵回京

新升之奉軍二旅騎兵營營長鄭萃亭前者回奉召募新兵業經數旬玆已募足昨日率騎兵一百餘人乘京奉早車返北京防所云（雲）

○發票員舞弊被控

瀋陽縣分發省議員選票之某委員因扣留選票被公民李某等十二人在縣署控告日昨趙知事一一傳兒面詢措由已准予撤換該委員云（雲）

○稻田公司停辦

薛永來等春間所發起之稻田公司原定基本金十萬元迄今已經數月股欵猶未收到刻下各職員業已星散諸事皆形停頓已陷倒閉狀況云（雲）

○投票所職員披露

瀋陽縣省議會議員初選舉投票所職員現經趙知事委定如下　投票所監察員四人專司監察投票所一切事宜

趙實貴　陳自新　鹿鳴　薛永來

投票所管理員二人　專司管理投票所一切事宜　萬純一　舜延康

簽到處監察員四人　劉永厚　崔興麟　史贊廷　敦亨文

簽到處職員十六人　專司選民名冊上簽到並執照上蓋到字戳

第一班八人　劉庭珍　洙長輔　張多福　孫壽鵬　李顯書　中鼎銘　王恒泰　屈芝馥

第二班八人　魏綿　闞文科　鄒士英　鄭公佰　楊毓林　吳裕章

總發票職員二人　胡壽山　莫世榮　吳國治　康紹周

發票處監察員四人　姚清煦　克鼎顯　韓霖欽　吳景福

發票處職員十六人　專司發給簽到令票紙並執照上蓋發字戳登記查數

第一班八人　任福林　劉魁　白雲程　黃開啓　宋震澤　馬綬權　劉定安　常謙恭

第二班八人　張鍍　鮑維銘　郭昶　賈福堯　高南徐　常致韓　楊汝洪　張錫春

寫票處監察員六人　潘景雲　陳璽九　兆文會　富英輪　王大山　景榮春

投票處監察員四人　劉景祺　傅金銘　金勝度　那葆元

投票處職員六人專司在票匭旁紀明投人票數

第一班三人　何承武　趙連喜　王王瀾

第二班三人　韓國端　牛鐵龍　文實

投票處職員二人　專司投票所登錄及臨時要公一切事宜　紹友韶　王文格

投票所招待員二人　邢偉周　景端

投票所職員二人　專司庶務一切事宜　世榮　王寶儒（王）

○張旅長來奉任務

吉林第一混成旅旅長張明九于二十六日帶同差弁來奉下榻于俱樂部當赴轅謁見張使聞此次來奉爲擔任吉長鎮守使並報告防務諸事件云

○籌建軍用鐵路

庫亂日劇奉省決定出兵討伐惟蒙地沙漠不易行軍張使爲便利交通擬出欵由平地泉地方起至庫倫止建築軍用鐵路一段現已電商交通部一俟允諾即當着手進行云（台）

○郭校長請欵修理

高檢省立第四師範學校校長郭作舟爲該校校舍腐舊不堪若不籌欵修理倘遇陰雨連綿不免有意外之虞昨特來省謁見教育當軸請撥現洋以備應用經廳批准不日即當領欵歸校興工云（一）

○馬軍需來省領餉

陸軍二十八師軍需官馬汝鈞奉汲金純師長指令于日內搭車來省謁見張使並往軍需處請領全師軍餉數萬元又向軍械廠請領槍械若干云（台）

○南關添設郵務局

小南關大街向無郵務局現因商務繁盛設立不須延緩經東三省郵務管理局于日昨派遣局員在小南關大街設立分局云（台）

○體育講習會續誌

教育廳謝蔭昌廳長爲造就體育教才特創設假期體育講習會飭令各縣選送體操教員來省傳習業誌前報昨復召集省垣各校體育教員爲往東等到廳討論會中事務玆將所議各事探悉如下

一會期五十日自七月五號起至八月二十五號止

二學額五十名（由各縣酌送一二人）

三會址假瀋陽高等師範分校

四課程体育原理生理衛生應用体操矯正体操遊技（行進舞蹈競爭表情）球術（球網球足球隊球籃球光利開球）

五教員体育原理球術由周往東（第一師範）擔任生理衛生矯正體操由方大中（瀋陽高師）擔任應用體操遊技由陳柳萱（瀋陽高師第小第一部）擔任

▲安　東▼

○木行停辦原因（一）

安東各木商專爲供給上江木簰全木商代辦歷有年所近聞木商永遠棧裕順東等爲到埠木簰應納稅欵業已照章到埠所有山價及各項稅務統歸該村日前新任局長王子政不知因何項稅務格外勒索任意科罰該號以致牽動埠內各科棧一律停止營業如何了結容訪再誌

○保長任意科罰

安東鄉三區界湯池子地方保長吳占奎充任保長已有年所玆有界內周立順未知因何竟私罰洋五十元陶喜朋亦罰三十餘元且素以乞丐爲生之母子因在地邊掠得菜豆無多被該保長瞥見亦科罰十元飭如該母子本以乞丐爲生欵無所出該保長遂將乞丐所賃房主傳去令其代墊如此科罰省殊多此項罰金是否交上或作何開銷姑先誌之容訪再錄

▲大　連▼

○金建問題有轉機

大連自發生金建風潮後經華商公會會長代表赴東京請求取消留東四十餘日玆該代表同迭陳訴頗有轉機東京各團體各要人俱表贊成取消抱定中日親善之宗旨現下東京之景況決能維持銀建之進行惟有由縣長官未表同意俟七月初旬山縣長官回連定有相當辦法決不能令大連全市商民之坐困云云

▲蓋　平▼

○省師範續招新生

省立第三師範現擬添招第九級學生一班昨已布告于下（一）額五十人（二）年齡十五歲至二十五歲（三）學膳費官費二十名半費二十名（四）書籍服裝概係自備（五）報名期六月廿二日至七月十七日（六）報名處本校（七）考期七月十八日（八）考試費五角未取錄者概不退還（九）報名時須繳四寸半身像片一張云云有志向學者速往報名可也

○義務教育已開學

東關第一小學校長于孟民教員李樹天前擬在該校內附設義務教育招男女學生兩級以資提倡各節已誌本報現將校舍收拾完竣校具備妥聘定城內張素雍張延珠汪淑珍三女士擔任二級教席已于月之十日開學共男生五十餘名女生六十餘名云

▲海　城▼

○撤銷保甲分所說

縣署近准省令將保甲分設各保一律裁撤以資節儉等因已將此項公文分發保甲辦事處照辦經保甲委員魏冠一以爲保衛地方守助相助查商邑原設保甲五區分設十五保所皆在適中地點選事呼應靈通可保無虞若遽經裁撤護留區所地方且有遠近不等之事則鞭長莫及現值青紗障將起之際若暫緩裁撤一俟青紗障倒地方肅清再請核示辦法等情玆已據情呈請縣署轉請省憲核示結果如何容訪續誌

▲鳳　城▼

○費知事愼重選舉

議員爲人民代表選舉爲立憲要政凡辦理初選事宜宜如何愼重將事以期徵求人民同意方能產出良善議員苟任一般強有力者攙奪選票冒濫選舉及一登鎭台率以意氣用事小則貽害社會大則禍及國家種種後患不堪設想如吾鳳衆院之初選而並未通知選民發給證書臨期又未按名投票依法塡寫凡具有選民資格者始終未見一票僅有少數之毆區份子偽入塡寫已名即行當選以致某與某因意見不投飛碗毆打某與某因旋氏分贓提起訴訟旋經魯仲連出爲排解其事遂寢費知事有鑒及此力除前弊當茲將屆省議員初選時期遂面諭各區調查員務將此次選證分送各該選民依照省諭會選舉辦理勿蹈前次之覆轍至該否認眞辦理俟訪再誌

▲開　原▼

○陵產不准報領

日昨縣署佈告略謂案奉省長副都統令開所有陵產如兵地菜園山場多被佃戶捏報升科抑或移領更名查此項陵產確不在清賦範圍仰各佃戶勿得假藉清賦牽混報領倘有故違定行撤佃不貸云

▲哈爾濱▼

○保留所長者被駁

濱江警察所所屬第二區分所長侯杳九近被黃所長撤差遺席以佟榮長接充現該區人言德勝幸具呈黃所長以佟分所長辦事穩練衆望素孚請勿更易等語黃所長以更調人員警署自有權責者當即批示礙難照准云

▲梨　樹▼

○尹知事因公晉省

本邑縣知事尹壽松日昨早八時赴四平街驛乘南滿氣車晉省謁見因一面城（四平街新商埠）街基之事謁見省長面稟至一切俟公畢後即行遄返云

○派副官校閱防所

駐邑奉軍第一混成旅步兵第二團二營營長李恩政儒將風度媲美羊叔自接防于發異常盡職日前仿五連七連分防榆樹台小城子各鎮昨派李副官赴分防處校閱以勵軍紀云

▲輯　安▼

○郭局長過岔赴臨

臨江製驗緝私局向係分卡（輯安緝私局管轄）自新局長赴上江調查後面稟東三省鹽運使爲杜絕私鹽起見將臨江改爲總局（鐵嶺緝私局取銷畫歸奉天）撫松長白各縣暨十二道溝十四道溝十六道溝八道江等處均設分卡（以前未有）嚴禁私鹽（該處鹽匪充斥）藉鍚官鹽並將葦沙河（臨界分卡畫歸該總局接制科素自嚴鹽務經驗品行端正之郭偉其君允任局長之職日昨過岔不日抵臨整頓一切云

▲柳　河▼

○駐防軍官之盡職

柳河縣駐防暫編陸軍第五混成旅騎兵一營王營長前請病假當委佟杜珊副官代理職務迄今兩月有餘佟君頗盡厥職對于勤務緝捕竟無懈怠遇有公牘文件均與書記長朱君磋商辦理並無貽悞衆曹連長並張鄭二排長均係久隷戎行歷膺膽識過人現因青紗障起該軍官率誠恐匪人混跡勿分晝夜輪班梭巡夜間撥派四班每班八九人由連排長等輪流查察極無疏懈致一般兵士勞苦非常是以地方安謐咸謂防軍盡職云

▲樺　甸▼

○稅捐局局長更換

本邑稅捐局局長隆介臣現已辭職遺席經省派李西庚來樺接充日昨隆君即將局內一切事宜交代清楚並佈告商民仍照章納稅勿得偷漏國課致干查究不貸諒該局長視事必得從新整理云

▲德　惠▼

○縣署接辦商務

吉林省設立張家灣商埠事務處自民國八年開辦至本年五月底已屆期滿前奉省署令將該處事務咨交德惠縣公署收辦處長樂明軒奉令當即將該處一切事務逐項辦理清楚已於六月一號移交縣署英聞楊事接收後以經費無着該商埠事務嫌繁經續進行擬即赴省晉謁上峰請示辦法現該處事務暫委張玉成經理至于出放街基畫分地界仍委前該處技士干[illegible]點辦理以資熟手云

▲一面坡▼

○俄人被綁十四名

月初哈埠中東鐵路公司特派葛米西十四人點驗東路各工廠火柴大木等料月之十四號至坡東八站溝裡木廠突出大幫胡匪將該委員悉數綁去該站地僻兵少難以追緝旣經坡街護路司令部派兵前往匪已遠遁無踪云

○匪又投函勒鉅欵

牙卜力站後村近有九江匯三省等匪首帶匪二百餘名盤距南山入春以來已捐華人兩次近忽投函俄葛瓦四吉勒捐大洋五十萬元軏拉六千双否則路市房山柴付諸一火並不准再開工作該俄人現已電遞司令部調兵往勦云

○勦匪軍紛紛出發

近日各處警電紛至沓來護路軍接到俄員被擄警報立即派軍裝甲炮車裝運大隊飛赴八站追擊既而牙卜力後村俄人被捐之信傳來衛隊旅即于六月十九號迅派勁兵一營機關槍一連山炮一隊星夜馳勦未知能果否肅清否耶

▲同　賓▼

○臨時保安隊誌聞

同賓縣境山海林密素爲匪之淵藪夏令青紗障起匪更猖獗歷年如是現經縣監督鄧公有鑒有此遂招集商農兩會長大開會議擬招臨時保安隊數十名以保城池而維商民已將槍械餉精鬻妥委任劉鍾麟隊長實行成立玆將所擬簡章姑誌如左

第一章　總則

第一條　本隊之設因駐城警團多出勦匪以致城內兵力單薄不足防守故組織臨時保安隊以輔警團之未逮

第二條　本隊定名曰同賓縣立臨時保安隊應歸縣署直轄俾昭愼重

第三條　本隊專司防守城池及保護全城治安爲目的

第四條　本隊設立縣城內駐于城角炮台瞭看守城門堆子房內

第五條　本隊之設係屬臨時性質俟地方平靜時應准農商兩會呈請縣署裁撤當將槍彈軍衣發號飾軟盡由商會收回物歸原主

第二章　軍裝餉糈

第六條　本隊之軍械軍衣等項由省商會股實商號擔任之每年應發軍衣次數另行核議之

第七條　本隊之餉糈由縣城內商民各戶分等攤納其省商會擔任軍械軍衣各號不在內

第八條　應攤納本隊餉糈各戶經農商兩會公分爲等次繳納之

第九條　各項捐錢由臨時保安隊長司務長于每月上旬按戶徵收之

一　收欵應用三聯票

二　第一聯交納捐之戶

三　第二聯呈繳縣公署備查

四　第三聯留隊存根

五　商民各戶如有抗不納捐者加以勸導始終不納即送縣署懲罰決不姑息

六　所收之欵除放給餉糈之外仍有餘存即由本隊送交商會存儲俟有特別用途由本隊呈明縣署動用之

七　所收之欵如不敷用時由本隊呈請縣署轉知農商兩會核辦

八　每屆月終將收入支出各欵造具清冊連同簽核呈送縣署備查（未完）

▲察哈爾▼

○方所長擊匪近訊

興和縣警察所所長方克儉于日前接偵探報稱有胡匪十餘人在北區地面發帶隊往勦該匪在土板村南山麓張姓窩棚盤踞經方所長揮隊進勦匪人依山攻擊互擊一小時之許忽雲雨驟至該匪乘雨逃竄奔入商都縣境云

○虧欠公欵已完清

前任陶林縣警察所所長李春暄因積欠私勸公欵至一千三百餘元警務處撤差另委王紳宗接充並將李某看押勒令償還至今二月有餘現其家由奉寄到大洋一千元以還此項欠欵云

○所長兼充副官

多邑警察所所長楊錦亭任差以來對于警察應興應改事宜不遺餘力該縣紳商等甚爲贊許昨察哈爾陸軍第一混成旅奉調來多駐防需用房間數該所長督同趙分所長在縣街凡有空房之處向各該戶主善爲說詞賃妥即引導各營連安置妥洽該旅全部甚爲嘉許昨陳司令召見該所長獎勵多時即派委兼充司令部之副官云

○保委分所所長

多倫縣警察所自改組以來全縣畫爲四區每區派有分所長一員惟二區駐所二號地方尚未派有妥人昨經楊所長保委前寶昌縣警所司法股員李琴齋升任斯職該分所所長已于六月二十日前往視事矣

批　示

▲實業廳批示

原具呈人孟積生　呈一件爲違類斷案事雖兩技請予恢復由　呈悉查該礦雖屬三礦合一究係王宗全爲代表旣已查明王爾資格不合核辦礦案自當完全取消惟迭接傳化宣一再請求姑准其一部分依法呈請開採即係格外從權辦理該違等何得邈援爲例跡近要脅殊屬不合且該礦區除准予併予恢復礙難照准此批

▲財政廳批示

具稟人李榮九　稟爲報領城荒久候未放請飭迅辦由　稟悉查此案前據該民具情追請業經批行錦縣係領地人並不到段指丈以致稽延等情呈覆到廳當即牌示在案何以又來具請仰速回縣投報聽候派員協同勘段勿得自誤此批

具稟人楊子新等　稟請徵收攤床捐以裕公欵由　稟悉查床捐一項各縣多有徵收雜充地方公欵者[illegible]向由廟中抽收地皮錢係何情形能否劃公收捐仰錦西縣查明核辦具報此批副稟批發

具呈人李儒林等　呈爲韓湧泉違法殃民一案懇請派員查究由　呈悉查此案現據桓仁縣以總甲長韓湧泉被控原因複雜範圍甚廣業已撤委嚴行查究詎俟另擬呈核等情呈覆到廳是該何知事對于韓湧泉控案正在入手偵查並非延擱不辦此時虛實明何能遽定信猷乃該民等壞以私意揣測謂爲袒護復來砌瀆殊屬慝妄惟稱韓春第率領甲丁持楚威嚇是否屬實仍仰桓仁縣何知事併案查明迅速核辦呈候核奪勿悞此批副呈批發清單切結隨發仍繳

冠蓋往來

▲蒙古那王貢王祁貝子秦曼王巴林王口上總管一行二十七日正午十二時由京來奉住宿茂林館

▲北京交通部郵電學校生徒四十名由教員李德成氏率同二十六日晚由京來奉

▲宋文郁氏（黑龍江龍江道尹）二十六日晚由奉回任地

▲溫都爾親王（哲里木盟幫辦盟格科爾沁郡頭）二十五日晚由京來奉

▲齊默特色木丕勒氏（哲里木盟長）二十五日晚由長春來奉

▲程康恩氏（北京官吏）顧宗林氏（同上）同夫人裴鏡岑氏（同上）二十六日來奉

▲斯的芬司氏（西伯利鐵路管理委員長）一行二十七日晚由安奉綫來奉即赴哈爾濱

▲中野旅順要港部司令官二十六日過奉赴長春

▲上田紫輔氏（滿鐵秘書）二十六日晚過奉赴新義州

新潮飛沫

協調主義勞働的組合

（日本米田文學博士著）

夫勞働組合若僅以增加工銀及改善勞働條件爲目的者則其根本的思想必先承認現代之社會組織及經濟組織故依此比較他之社會運動以廢止貨銀制度及廢止資本私有制度爲目的者自應認爲具有協調主義的性質也協調主義云者實更有較狹的意義玆編所述即從狹義解釋然則所謂狹義之協調主義果如何耶

如上所述勞働組合既以增加工銀及改善勞働條件爲目的而由其目的言之自可認爲穩和的社會的運動惟今日尚有以勞働者互相團結謀增加工銀改善勞働條件視爲危險之事者此其思想未能洞察現今之時勢固無論已然由目的上觀之雖爲穩和的勞働組合而由手段上言之有不必出諸穩和者如勞働組合中有原於敵視資本家之團結（質言之即爲於敵視企業家之團結）若彼與資本家極力鬭爭不能達到增加貨銀及改善勞働條件之目的者則其手段自必稍趨于激烈反之勞働者之利益與資本家之利益本屬一致若欲以一方暴力壓迫他之方面相互間必均蒙其不利故必依相互協力以謀双方之利益此其目的僅藉勞働組合以求工銀之增加及勞働條件之改善而其所採之手段亦必出於穩和致爲所謂協調主義的勞働組合即指有穩和之目的並採用穩和之手段之勞働組合也

今就日本觀之近日勞働者方面尚無此協調主義之大團結惟資本家方面如所謂協調會者已着着開始活動此其實際上能舉如何之效果因該會設立未久尚難遽揣特其對于勞働問題確有所盡力爲無容疑夫就今日歐美諸國致察其勞働運動趨勢及社會進化一般的趨向若僅以協調主義謂解決勞働問題之惟一主義自屬謬誤之見但協調主義要不能不認爲重要主義之一即如日本近今之勞働運動尚屬幼稚之狀態此後欲使其穩健而協調主義實負有重大之任務據余（著者自稱）之意資本家方面既組成協調會等有力的團體同時勞働者方面亦宜有協調主義之大團結若勞働者與資本家各有協調主義之組合即協調主義之企業組合及協調主義之勞働組合實爲解決勞働問題根本的條件之一苟蔑視勞働組合欲謀勞働問題之解決要屬不可能之事也

（未完）

●奉天糧行市（六月廿六日）

大豆　一元七角五分　豆餅　二元三角五分　豆油　一元四角五分

小豆　一元七角五分　一元八角五分　二元六角二分

高粱米　二元四角　一元三角五分　一元一角　二元九角

●奉天金銀行市

金票對小洋票　二元二角五分

鈔票對小洋票　一元七十二元

大洋對小洋票　一元六角七分四厘

●大連電報

東三省官銀號匯對行上海匯現銀五錢六分八厘

●開原取引所（六月廿五日）

前場　六（七月）十五日限寄　二六二五〇　後場　二七五　（一四車）

天氣（日本）　大連　奉天　長春　南又西風暴

神皋雜俎

（本欄歡迎投稿）

小說

儷西亞郡主傳（九五）

儒丐譯述　禁止轉載

第四章

一日。儷西亞自思道。吾何爲不居彼人之側。神不教人以德報怨耶。且吾日居彼人之側。將邀其皈依正教。神寧不許之耶。及思吾苟日居彼側者。恐將惑其心。而不利于其病体。乃復制止。顧一日不見威尼秋士之面。而心轉覺不安。或隔屋而聞其語聲。則心神幾爲之飛越而去。」苟見威尼秋士遙遙窺已。則欣喜莫名。必以笑容報之。一日儷西亞已不能耐。遂至威尼秋士床側。適見威尼秋士眼中淚珠瑩然。伊自有生以來。尚不知與男子接吻。其趣云何。則思以櫻唇吻之。且代拭其淚痕。旣而大恐。深以爲耻。則止而未敢遂行。然此夜儷西亞涕泣終宵。至翌晨始止。

威尼秋士亦暫抑制其情念。安心忍耐。以冀儷西亞之愛已。有時雖亦不克遏制。似乎有些迫不及待者。未幾亦遂歸于平和。不敢少露急躁之態。以爲我能如此堅耐。則儷西亞必能容而敬我也。儷西亞似早已窺知。尤不能不垂青睞。且見威尼秋士之言語態度。視前判若兩人。其與葛勞克斯每有談論。亦不似前此之傲慢無禮。蓋其心中似已知此老當生雖出於奴籍。也是普通人類。至於米利昂老寡婦。和克利斯曹老人。在威尼秋士。初未以人目之。今則亦似引爲同類。方趾之倫。而略假以顏色也。

在威尼秋士。當初本不甚喜烏洛斯。今則亦覺其可愛。每每與烏洛斯共語終日。所談無非儷西亞之身世。但諸人中。有一人爲威尼秋士特別注意者。則米利昂老寡婦之子。那撒勒少年是也。威尼秋士以其貌美。嘗其必爲愛儷西亞者。而每每葥其嫉妬之心。雖亦自咎爲妄揣。然終不能平。一日那撒勒以其勞動之工資。爲儷西亞買鸚鵡一隻。以爲贈品。儷西亞受之頗喜。稱謝者再。且命留池中籠之。威尼秋士見狀。醋大發。面若白無人色。累那撒勒往買鳥。因向儷西亞道。

「儷西亞君。你受了他的贈品了麼。他是猶太等之人。希臘人每呼彼等爲猶太之狗。」

儷西亞道。希臘人所說的是什麼意思。我固不知。但是此人已奉了基督教。也是我們一般的兄弟。」

儷西亞將話說完。即深悔言辭太激。頗欠委宛之致。以爲必觸威尼秋士之怒。正不知將以何言詈此少年。或云管殺。或云遠流荒島。均未可知。而孰意威尼秋士竟能遏抑他的暴怒。但向儷西亞道。

「儷西亞君。你是一國郡主。而且又是曾勞秋斯將軍的貴女……」

意思說儷西亞宜自重。不應與厮養執平等之禮。（未完）

遊記

▲萬牲園遊記（季滄擘）

京師西城之外數里。有園曰萬牲園。余在南方時。曾耳其名于朋從中之客游于京師者。述其勝狀甚悉。已不能遊覽其地爲恨也。民國八年春。余技適自津還于京。與是閭偏近。屢欲蹤趾往遊。輙以事阻未果。九年春三月。余挍湖南同人。忽有萬牲園旅行之議。以是月十日成行。余乃載濁酒乾餱。追隨同人之後。以遊觀數年來所夢想之萬牲園。蓋私衷愉快。較同人爲尤多也。車行甚疾。不時而達。乃進園遊覽。第一部爲動物類。則見獅象熊狐斑馬猿猴駝鳥孔雀鸞鷄鱷魚鷺鶴之屬。或怒目狂吼。狀極獰獰。或賦性馴大。饒有膂力。或能善應變。而可屈可伸。或性多疑惑。而長首長尾。其尤奇者。解伯牙之曲。而嫺熟流韻。效西子之顰。而媚態橫絕。且也甲質圓體。齒牙犀利。韓昌黎之驅逐。良有以也。彼夫丹頂長喙。性情閒雅。鶴鶖公之所好。豈徒然哉。瑰偉奇特。不一而足。第二部爲農事類。則見樹藝播種。花卉病虫害標本之屬。原是園自收爲國有。即已闢作農場。多黍多稌。兆丰年之象。或耕或耔。徵民事之艱。觀其諸刪命風。法習精于神農。問彼朝禮夕襯。業更勤于老圃。以是百穀成殖。儼然后稷所播種。萬木交榮。蔚若鄧林之蔥蒨。芳草凄霈。爭茂。嘉卉娉婷而可悅。因已極造化之妙用。飽遊人間之眼福矣。惟是苗莠粟秕。採擷宜慎。蔓草蕪根。芟夷務盡。而況螟螣傷及莖葉。蠢賊害于根荄。苟祛除之術稍疎。斯侵蝕之害匪淺。第非按部象形製爲標本。分類繁瑣。加之解說。則良莠無辨。甄別奚從。第三部爲暢觀樓。時同人頗感倦遊。遂入樓小憩。而暢觀揭。樓爲三層其壯闊。點綴雅麗。蓋爲滿慈禧太后昔日游息之所。其二層樓中。有別室二。即后憩處也。室中所陳。多皇家故物。爲后所御用者。奇麗不可名狀。觀夫文茵滿地。五彩呈顏。奇玩羅列。珠光照影。香馥郁以撲鼻。居然椒房。色燦爛而奪目。不減金屋。粧鏡瑩如明星。玉容猶可彷彿。枕衾溫若挾纊。脂体豈能想象。則慨然想夫后當垂簾聽制。幽德宗。挾雷霆萬鈞之威以臨天下。視呂后武曌有過之。其出入警蹕。禁衛森嚴。吾儕以一介之士。曾不敢仰窺車塵馬足。遑望入其內寢。親見顏色耶。則又不勝興廢之感矣。（未完）

書評

▲凝香榭顧曲記（不文）

昨値公休。友人彭城居士。水簾洞主。邀赴萬泉品茗。欣然從之。旣至。覩香樹。書場早開。座容已滿。一連聆得六七闋。心意暢然。塊壘俱消。歸而誌之。以當鴻爪雪泥云爾。

孫大玉不同凡響。由來女大鼓多長于主情之曲。以及穩和之奏。如夫蘊雨金風。梟旗斬將之譜。罕能良好。以女子天性使然也。而大玉則不然。孫大玉具健强之歌喉。充足之氣力。舉止態度。亦勃勃然有英氣。是日先譜古城會一段。描寫逼眞。運調自若。洎至翼德擂鼓激戰。關公智取榮陽處。節奏逼緊。大有疾風驟雨。排頃而至之勢。此曲雖此。誠難能也。斯曲終。更與劉貫男子演之。猶多失于激憤。女子若幸合荷草船借箭一段。繼又獨演小黑驢一段。唱按黑驢段犁鏵曲之鐵門檻也。其調急。句句落板處視帶迴腔。與小拜年黑牛段等同。奏之者非工夫老練。濃腔流倒。不能善。大玉特歌喉之如意。一氣呵成。倚俟謝大玉在。亦當視爲勁敵也。孫孃之曲。方聆之者凡數次。以隊子論。以能唱論。在群玉中。實應推巨擘也。

孫二玉嬌婉悱惻。二玉艷如芙蓉。音如流鶯。每奏一曲。嬌態宜人。餘香不盡。蓋其年華穠艷。處處不脫閨秀氣。而腔調旣圓且潤。又嬌又宛。筆舊簫管。未足以方其悱惻。燕語鶯歌。未足以比其清越。是日先與孫鳳卿合唱摔鏡架。描畫春閨思夫之致。後又合演寶玉探病。寫盡兒女愛好之情。說到寶哥哥林妹妹問答處。說得親親熱熱。其甜如蜜。其酸如梅。水簾洞主。以過飽舊緒。不禁有抓耳撓腮。按捺不住之勢。即儕輩。亦以此兩段過足矣。水簾洞主曰。二玉其殆天仙化人歟。予曰。否否。彼爲爲散花思的五瘟使也。合座爲之朵然。

多情多藝之王鳳詠。王鳳詠向聞其多情矣。今乃更知其多藝。早日彼以喉音稍滯。乃自鼓三絃。而使乃父王鎮山唱姜子牙賣麵小段。鳳詠彈來頗成聲。此豸殊伶俐也。王鎮山唱的是不錯。形容處未免失於粗野。詼諧亦多失于俗氣。蓋其習慣使然也。後當斟酌改之。庶可儕于大雅矣。

廣恩曹來奉消息。後更攜至東首聽張彼軒一段。茶侍曰。張閣均應堂會去矣。廣恩曹今晚必到。已有人到站迎接去。請明天再來罷。同人等均日其夕矣。買車而返。

▲萬泉河之拉雜譚（南園生）

▲如犬吠之彪戲
▲能亂聽板淸辭
▲錯雜不倫之房屋
▲能掩天然之佳景

吾奉地處幽陲。旣無青山秀水。更少脩竹茂林。每居酷暑。乘涼無地。消夏無方。公園地處煩囂。紅塵十丈。士女多畏而不前。幸賴有萬泉河之一灣流水。半畝淸溪。十里垂楊。滿塘碧荷。雖無西湖秦淮之煙月。亦可以略解煩襟。二百年來。傾城士女。無不目之爲消夏地。有淸時。余年尙穉。每隨父兄一往。覺天然風景。心曠神怡。盡蒲藏日。荷葉連天。茶社二三。枕流傍樹。柳絲脈脈。拂面有風。蓮花去人。近不盈咫。聽然欲笑。執扇一揮。淸風徐至。寄暑煩襟。一洗而盡。令人有出世之想。曾幾何時。歲不我與。二十年間。屢經變換。幾如遠別。驟不相識。回憶當年。不禁滄桑之感。雖樹歇臺。茶寮酒肆。較前之盛。何啻百倍。市會流氓。盤踞其間。雜戲怪聲。紛擾無隊。萬惡之影戲。竟有五臺之多。每夕陽西下。則鑼鼓喧天。聞耳不絕。靡靡如猿啼鬼哭。毫無雅韻。臨近之淸歌雅調。遂致亂而無聞。以大好休靜之場。一變而爲鬼哭狼號之地。惜哉。官紳特其多金。更頻年修造三五年來。幾無隙地。常此以往。房屋太多。將無駐足之處。西城根之景象。行將現于萬泉河上。十年後。吾人欲求今日擾擾如市之萬泉河。恐亦不能矣。噫。

品花

●雞林花事（哈哈）

▲熙春里

飛紅館銀媛媛女史。老劉之無上愛神也。廿一年華。亭亭身價。面白若粉。唇紅似朱。玉骨冰肌。多情多愛。應酬尤爲周到。無怪每言銀媛媛三字。老劉則手舞足蹈。抓耳撓腮。笑煞我也。

龍雲閣香苑校書。花界之上駟也。福君之相識。盈盈秋水。淡淡春山。纖纖玉手。款款金蓮。回眸一笑。百媚橫生。一種纏綿細膩風光。使我垂涎三尺。

▲艷春里

桂花班黛玉詞史。南產也。神情活潑。舉止嫵媚。工皮簧。善南曲。柳葉在眉。春櫻在口。最足令人消魂處。纖腰微動。主人魄散。秋波斜睨。逸臣魂飛。不知兩個南逸王。前生所燒何香。得此麗姝。劉家福氣。亦不小也。

聚福班愛寶校書。靴兒臟。衛忙也。貌雖中姿。而長于招待。自執兄與其成人候。命女生涯。日增一日。每見二人對座談心。卿卿我我。鰈鰈鶼鶼。大有須臾不能分離之勢。情字之魔力眞大哉。

聚鑫班金珠。可君之舊雨。以南朝金粉。作吉水之名花。櫻桃樊素之口。楊柳小蠻之腰。一雙杏眼。能攝遊子之魂。兩道蛾眉。貫致叮嚀之語。媚態可親。笑容可掬。在從春里中。首屈一指之人物也。流酬周到。謂吐文雅。無怪造其香閨者。留連弗肯遽去。有由來也。（未完）

文苑

▲東陵謠呈世柏軒太傅（冷佛）

昔當太平日。生計猶艱難。婦織本無絲。
男耕那有田。歲稔倘流殍。年豐亦號寒。
窮民到此極。何處呼蒼天。
天心不厭亂。逐鹿爭中原。優待豈堪恃。
解危唯皇恩。道路殣相枕。陵谷生青燐。
晝夜無栖止。我云心如焚。
綠楨不興作。荒饉埋金錢。民如涸轍鮒。
復若深秋蟬。樹擾勝体肢。菜色黃容顏。
哀哉我同袍。將爲殯露歎。
蟲蠱尙堪憫。況我同根人。誰肯紓忠義。
致君而澤民。陵墓得千古。仇氏傻至仁。
將此黑暗獄。一旦生陽春。

雜報

△奉天▽

巡長提升

北關第五警察署一等巡長黃某調升巡官遺缺。以財神廟分駐所二等巡長提升。所遺二等巡長。以三等巡長提升。至所遺三等巡長。則以一等警士提升云

兜攬選票（合）

據城西三區公民云選來省議員選舉在即希望當選者莫不大施運動該鄉前民屯村有吳鳳五者富而驕者也今在家中大開宴會運動選舉每日車馬盈門高朋滿座故更主使一二三各鄉村正副村警區要請扣留選舉証到期按屯分與村正副以便皆選其範圍內之預定人物各民戶雖有選舉權等于無有以故一般人民莫不煩言嘖嘖云

討債互毆

昨（即二十六日）上午八時許小西邊門外開埠局界內有張自新者山東人因欠同鄉張有林欵項五十餘元向之索討其急彼此大起衝突張自新竟以茶壺擊之致張有林頭部受傷血流如注幸經該管分駐所巡長楊佐臣赶到將兩造一併帶往警所送署云（合）

強買不遂

大東關住有吳作舟者曾充兵士時有無賴行爲前擬用極低之價格强買其族叔吳寶恩田地三畝吳寶恩以其意在霸佔未肯允許遂售賣于城東古城子村農民孫某爲業吳作舟聞之因未遂所欲大施運動遍托瀋陽縣請求不准孫某稅契以期阻撓而圖霸佔云

沉冤莫雪（彩）

山東人楊成林數月前携其妻商氏及子女逃難來奉居住于小西邊門外之保安堡地方月前因其九齡之小兒携筐拾柴致與村人口角楊成林被該堡張振東毆打成傷嘔血殞命關繆報請瀋陽檢察廳派員往驗驗者不知何以始往驗屍結果以並無傷恙迺令劃押掩埋或謂當時有紀元海者從中賄洋數百元由劉小舖過付驗者欺貧婦無能含混了之宗案其後商氏痛夫情切如醉如痴再四招屍弟楊成文來奉具狀鳴冤請求另驗詎日昨檢察廳傳楊商令須將路路錢說明始能再理否則不能爲爾兒報仇等語楊成文誓以此寃不雪此心不死業已向高級廳控訴使傳聞而確法界豈嚴將爲一二汚吏敗壞盡矣

有傷風化

昨星期日與友人至小河沿在福照春茶社見有女子二人裝飾華麗類似娼娼行未多時見有一男子隨後而行與之眉目傳情醜態百出及至西橋之下双方噶噶私語並有拉皮條者爲之撮合攏即一同而去似此寡廉鮮恥之一般狗男女該地警察盍即有以嚴懲之爲

洋車肇禍（合）

城關街道狹窄行人稠密拉洋車者稍一不愼即行肇禍而車夫又每好爭勝疾馳如飛一經撞人受罰受損殊爲不値昨日午前十鐘許有劉姓車夫拉洋車至大西門外十字街地方偶不經心將一行路之張姓叟撞到頭部手部均受擦傷數處警察將其阻住該車夫猶百般抵賴不自引咎後經觀者公指其非彼始語塞警察查視傷者幸非過重判令洋車夫出藥資五毛令該叟自赴藥舖購藥調治云

情投意洽

大西關平康里怡紅院之妓女德寶瑩口人現年已二十一歲姿色平庸而營業亦未能發達因思樂籍非久居之地早欲擇人而事以期有所寄託近聞與勝某交情頗洽遂商諸鴇之籌欵脫籍（合）云

▲來函更正

逕啓者頃閱本年六月二十四日　貴報東三省新聞欄內開吉長鎮守使耿玉田地方紳商來省在使署控告經張使派員查實電調來奉看押等因披讀之餘殊深駭異查耿鎮守使到任以來管理兵士紀律嚴明維持治安布置周密商民藉資保護同深感激赴奉控告一層實係傳聞之誤事關双方名譽爲獸雖安和爲函請　貴主筆分神迅賜更正是所至禱並頌

撰安　　長春總商會啓

逕啓者頃閱　貴報六月十六日長春關內載有蒲洲里華軍逃亡說各情敘會被困之下不勝駭異查蒲埠華軍并無欠餉不發情事焉有陷于困境密實子彈之舉至于恩琴部隊距蒲尙遠雖有種種之謠言而聽信者終屬無多衆以前數月來派來大帮軍隊防務益見鞏固士氣日形振奮當地人民無不盡知故皆照常安居絕無驚恐　貴報所載全係傳聞之誤請即更正以昭核實是所切禱此覆

道安

大主筆侍鑒

蒲洲里商務會公啓六月二十二日

△長春▽

幸未成災

長春縣境自春徂夏大有五風十雨之吉兆茲昨今兩日陰雨不止二十六日午後忽又雨中雜以冰雹大如頂珠小如猫眼幸爲時無幾未致成災故各界咸慶天佑下民云

△營口▽

合意離婚

縣屬田莊台福聚興執事王某之兒媳于氏現年二十二歲過門四載夫妻尙稱和睦惟其婆母終日吹毛求疵百般虐待視如眼中釘并慫恿其子與之反對由此恩愛夫妻一變而爲仇敵于氏不堪其痛苦遂于前日來營具情向法廳請求離婚當經法廳傳喚其夫堂訊双方情愿離異各無返悔旋即寫退婚書双方永久脫離關係云

△遼陽▽

取締小販

時値炎夏疫症流行之際肉類中有碍衛生食之足以致病者以驢馬肉爲甚故有司者對于斯種小販乃暫行一律禁止以俟秋方凉准驢馬之下等飯房恢復營業可見警察注意衛生之一斑矣

女伶病卒

坤伶小鳳（即于金鳳）色藝超群崇爲一般顧曲家所歡迎迨因涉訟結果得與意中人某甲姘度人言嘖嘖不可久居乃獻藝于省垣第一樓明鳴各部改名金翠鳳時串小生與著名花衣金翠紅（玉紅妹）配戲今春來遼因身懷有孕不能登台月前分娩後竟患乳病醫未得法于日昨一縷魂香長逝遺孀母弱妹極爲可憐所謂意中人者亦如獅好醉云

△牛莊▽

大興土木

奉天省長公署法律顧問樂佩石（號肆牛莊）前在本鎮北關價買住宅一所（係議事會舊址）該顧問以屋宇凋敝殊欠雅觀特于上月由省派其親信某君携帶鉅欵來牛將該宅舊有墻垣屋宇一律拆倒鳩工運料重新建築每日工作者不下百餘人將來落成當有一番盛況云

△鳳城▽

騙人綁票

城北五區山羊峪附近大甸子地方山深林密每屆夏令時有胡匪出沒其間該處住有盧某家道殷實久爲匪所垂稱買鬍種盧某信以爲實謂鬍種尙未誕發于月之十九日有二匪至其家假下山該二匪着其領到山上看看當同二匪行至山下忽從林中突出胡匪四人各持槍械立將盧某綁縛帶票遁去臨行聲言要洋貳千元抽贖後盧家聞知只得赶急湊欵前往贖票該匪間雖已追擊能否弋獲尙未可知

胡匪胆大

城南中區高力門後山于月廿日突來胡匪十五六人各持手槍着人寄函與該商會索洋五千元設若不許定于是晚進街肆行搶掠等語各商號聞悉非常惶恐雖有商團兵十餘名誠恐萬一匪人進街不足抵禦即派專人馳報警察所當經吳所長飭遣吳巡官帶領敎練幷警卅餘名統部亦派馬兵十餘名防堵幷勦未悉果能弋獲否容訪再誌

△本溪▽

商號關閉

本邑東街億合同雜貨舖開設多年近復高砌門臉磚到頂規模宏大似已獲利不少詎日昨未悉何故竟自關閉傳者或謂買賣不佳或謂用人不當言人人殊難以憑信究竟如何容訪再誌

有碍衛生

本邑榮市每値夏令添設酒館茶棚以便遊人納凉詎其中最害衛生者一爲驢馬鍋房每日烹煮臭氣逼人一爲廁所傍之水坑堆積汚穢加以不講公德者任意便溺其間所幾同養瘟當此炎熱天氣實屬有碍衛生有管理責者盍速取締以重公德耶

△哈爾濱▽

船長營私

本埠戊通航業公司及各航業家之護勇月薪成不過十二元之數而其差次若無要人之保荐難能達到凡輪船之護勇月之進項無算究其原因皆藉護勇之勢藉便往來販運烟土獲利鉅茲聞戊通公司招輪船船長張某自任事以來專事販運嗎啡及烟土各違禁物等情屢有見聞日前該船開往黑河該船長竟販運子彈兩箱開在拉法拉售出及至返來販來若干每月獲利約達數百元該船長如此違法未悉有管理責者有所聞否姑特誌之

人販何多

本埠向稱　東省繁盛之區　人煙稠密妓館亦較他埠爲甚以致販賣人口者實繁有徒茲聞褲襠街住有白張陳等近由直魯兩省販來良家之女十餘人并俱妙齡刻已納捐應客查販賣人口爲法律所不容彼等竟敢明目張膽何恃而無恐耶姑誌之以觀其後

△錦縣▽

梨園發達

錦縣東關聚順茶園日前經該園主張洛永等從新組織由營埠邀到王建候戲班另由天津邀來著名洛子坤名各角色於日昨十五日開演座客已滿大有山陰道上迎接不暇之勢所售票資約在一百二十餘元由此觀之將來定能發達云

△鞍山▽

休妻活劇

埠西劉二堡河東住戶周廸春續娶李氏頗嫺婦道詎周某吝嗇其心淫亂其性稍不如意打罵交加以致夫妻反目視若仇讎遂于廿日將妻退歸母家另嫁當該氏下堂後頭戴白布口內哭天如同喪夫情狀招惹男女來觀者塡街滿巷僉云周某已非人類矣

△義縣▽

思患預防

本邑北區甫河門鎭商會正會長趙聘三副會長楊樽春關心商務防患未然爰因二十八日二營鮮防八連有開拔消息該會長等于月之二十號招集各界代表舉行集會議擬編練商團二十名其款由房捐項下籌備每間一月三角又街市大小床子每月一角五分預先核定以防不虞云

△梨樹▽

煙犯開釋

四平街驛日本警察署拿獲煙犯一名即時引渡縣王區官飭警送縣法辦詎日昨開釋聞係爲某要之關說罰小洋五百元結案贖錢可通神信不虛矣

大仙搬家

本邑南街廣和發舊址係葛姓產業有大仙堂一座甚爲靈驗因從新營造大仙堂亦移入此宅日昨鼓樂喧天車馬塞途觀者如堵始知有大仙搬家之說姑誌之

△北鎭▽

大坑宜禁

縣署後身有著名大坑那姓老鴇昔年曾在外埠妓館充當七十烏復行依其女作錢樹子現其女在某縣仍操皮肉生涯久不通音寄欵那鴇飲食艱難遂作大坑營業是以約有前在五龍口之王氏徐娘半老容貌中中常在該鴇處與人私會每日該鴇處聲欬香調笑之聲達于戶外望有管理及淸鄉責者速加取締也可

△通江口▽

演戲酬神

本埠南街今春曾闊火災遂共向火神許愿演戲以祈保佑茲前日北大街開光之戲演完南街各界遂向商會協請津貼戲價若干現已將戲台搭于南街公所門前由夏歷五月廿日開演五日以答神庥云

自由論壇（歡迎投稿）

▲救國莫如編練民兵　兵多爲患吾國幾成不治之症於此奄奄一息之時欲行起死回生之術非力謀地方自治以資挽救不可夫欲謀自治第一須謀自衛欲謀自衛須先編練民兵此爲古代之善政亦即今時之要圖也

夫所謂民兵者在城鎭市集則命其名曰商團在僻壤遐陬則命其名曰鄉團其團額之多少以戶口之多少定之或再擴而充之編練工人爲工團農人爲農團平時聘有軍事學識者爲之教導暇即自行練習政府須發械彈俾資防護待至辦有成效以之靖內變則有餘以之禦侮亦無不足蓋之爲民衆之卽爲兵自食其力不費巨餉當斯時也全國即無一兵不嘗全國皆兵矣不較之借外債以養兵設發餉稍緩立卽譁變焚掠姦殺禍國害民者爲遼勝乎

今者鄂省自治籌備處鑒于迭次兵變之苦痛電致府院請求編練民兵以謀自衛可謂知所本矣特處袞袞諸公對于衛國衛民之政策漠然不切于心甚謂以上云云乃老生之常談耳何足重哉予曰苟政府而不應所求也則中國前途眞是不可救藥矣　（紡笙）

▲王占元之今昔　當天津三頭會議時鄂王聲勢雖較遜于張曹然以政府同一倚重晉湛爲旋顧足相與頡頏初無多大之軒輊也

迨至武昌兵變地位動搖鄂民群起攻擊外團亦多責難以視在津時之得意已不可以道里計矣

況辭職尙未奉准張作霖保張錫鑾督鄂曹錕保蕭耀南會辦軍務一若有取欲取而代之之勢者王氏對此吾不知其感想爲何如也

雖然王之失勢以兵變今之擁兵自衛而視爲多多益善者其亦知取以爲鑑乎　（娟）

▲鄂人請願　政府對于鄂事不能迅速處置而待鄂人請願已不能鄙溺職之咎乃經鄂人請願尙無正當辦法眞不知是何心理閣政府答覆鄂人謂再查辦王占元縱兵肆民昭昭在人耳目何待再查且鄂人要求者罷免王允不允一語可決何必浮詞敷衍如購物之議價者爲哉王占元曾有電請將第二師軍官褫職留止以觀後效委不知所謂後効者何指豈武昌一度遺掠尙以爲不足必如宜昌之一刼再刼然後始快意耶政府對于此事亦竟從其意旨僅以免兩團長了事一軍之中非僅團長如此處分將誰欺然而此尙爲鄂人請願之結果若不請願鄂者恐並此令亦不敢擬也

鄂人在公府請願後竟有赴交民巷上書駱弓之烏吾復何責而國事至此體面何存誰爲爲之竟至于此政府之罪愈無可逭矣　（啓然）

會〇〇 本園開演 本園聘請 高玉元 蘆紫雲 楊柱山 花妙靈
本園特請 優等坤角第一名角 趙香寶 玉信成
青衣 坤伶二簧 早 牛蘭芝 晚
卿〇〇 本園開演 本園特由上 青衣 梅玉紅 少君 賈玉書 農 高瑞秋
第一名角 石月 筱明鏡 筱明銀 每日 各
京

世界上向來能救濟眼病者爲神賞賜靈妙如神大學眼藥也

日本參天堂大藥房老舖

大學眼藥嵩治時行眼疾、眵黏腫痛、火熱眼症白翳青盲、赤筋胬肉、乏疲難開羞明畏光、視物不明等所有眼科諸症百用百驗其効如神眞希世良葯水也

少年人曾否乏力耶或腦筋衰弱精神不濟否

如有之請觀以下新聞豈非較之一元之鈔票尤富珍乎康健較之富貴更爲要緊若身體強壯精神充足較天下之富更爲美備故人生在世必先力求■其身體康健爲要苟或身體衰弱務必急急力求其康泰復原以下之證書誠有益於閣下者非淺是以北京哈德門內東交民巷口法商公義洋行經理任廷瑞先生自願將獲效之情形刊登報章晉告天下同胞也任廷瑞君來信云余於二十五歲時曾患頭暈目眩腎寒如冰雖延請多醫終無大效如是者三載有餘及至去歲春季又覺四肢無力精神倦怠飲食減少夜不成眠余視此情形自知危殆余友荐服韋廉士大醫生紅色補丸爲滋補之良劑謂善能補腦順氣壯腎滋陰無不靈妙之極余即購服及服用未久精神稍長飲食漸增頭暈少定諸症轉機因此接服二打諸疾頓消身體十分全強愈健逾恆想四年之苦一旦脫離誠爲韋廉士大醫生紅色補丸之賜也無以爲報謹修蕪行以表大德天下馳名無分男女補血健腦之聖藥韋廉士大醫生紅色補丸曾經救治血薄氣衰諸虛百損少年斲傷胃不消化瘋濕骨痛山嵐瘴瘧腳氣浮腫皮膚諸恙對於婦科各症尤爲神効凡經售西藥者均有出售或直向上海四川路九十六號韋廉士醫生藥局函購每一瓶中國大洋一元五角每六瓶中國大洋八元

專送軟弱男子 郵力在內

凡男子軟弱無力精神懶惰等患者備衛生小書奉送如欲索取即須寄一信片至以上所列地址原班郵奉送可也

小孩之良友

請觀嬰孩自已藥片如何使小兒肥壯

閣下一經試用嬰孩自已藥片與閣下之小兒服用定必十分滿意且必預備一瓶于家中以防不時之需也因其藥性和平如此功效又神速若是也藥片微小易于成粉味美易服絕無損害即最幼屠市生之嬰兒亦可服用此藥片專治小兒腸胃積滯疼痛不化各疾即如胃不消化大便閉結鶵風寒熱痢疾成出牙疼痛且殺腸蟲能使小兒得天然安適之睡眠並使小兒康壯易于循序長成也

楊振聲君之公子

湖南岳州宏農堂濟世醫院醫生楊振聲君來函稱小兒食用嬰孩自已藥片後果然身體肥壯肌云六盈由此可知此藥片之功力無不效驗如露也凡虜班處無從購買嬰孩自已藥片請寄中國郵票大洋六角至上海四川路九十六號韋廉士醫生藥局原班郵奉一瓶可也

奉天萬芝堂參茸莊

太醫院宋醫立案發給執照各省府縣均有代理本堂宋醫子岐應症特此週知

參茸補腎丸 專治腎氣虛損腰痛耳鳴遺精白濁四肢酸軟陽事痿弱等症服之神效每匣二元每六匣十元

宋氏救喉散 專治咽喉諸症單雙乳鵝喉瘟痧痘毒纏喉花柳攻喉或腫破爛水漿不進吹之立消每大瓶壹元小瓶五角

神效虎骨藥酒 專治腰腿疼痛手足麻木半身不遂五勞七傷服此酒神效每大桶三元中桶一元五角小桶六角

牛黃上清丸 專治諸般火熱上攻頭暈語言紊亂或偏正頭痛或咽喉不利等症服之神效每大盒一元二角小盒六角

立止咳嗽藥 專治遠年近日痰喘咳嗽虛損勞傷等症服之消肺止嗽化痰定喘奇效每付四角十付三元五角五付一元八角

保胎健母丸 專治婦人久患墜胎者或一次二次者或受孕之後服此丸萬無墜胎之患誠爲保胎之良藥每大匣一元六角小匣八角

調經種子丹 專治婦女經脉不調氣滯血少時常腹痛崩漏帶下心跳脹滿咳嗽盜汗腰痠腿軟服之調經開鬱每大匣二元四角中匣一元二角

琥珀逐淋丸 治五淋白濁小便刺痛沾染花柳魚口便毒毛髮脫落口鼻腐爛等症服之清淋解毒消腫止痛疏利下元調暢水道每包五角

開胃止痛丸 專治男婦心胃疼痛胸膈脹滿飲食無味嘔吐惡心寒積肚痛等症服之甚效每付三角五付一元四角

萬應回生丹 專治四時瘟疫霍亂吐瀉轉筋抽搐腹痛頭眩絞腸痧等症服之屢經屢驗起死回生每服五角

虎骨熊油膏 專貼左癱右瘓週身麻木筋骨疼痛內服本堂虎骨酒最能舒筋活血每大張六角小張三角

雙合化痞膏 專貼男婦諸般積聚心胃疼痛胸膈脹滿氣逆不舒泄瀉痢疾遺精痞氣腰腿疼痛手足麻木小兒食積痞塊脫肛肚腹疼痛常貼此膏化痞消積速効每付四角

代售處 哈爾濱大德昌 哈爾濱魁升堂 西豐東興順 東豐合順興 長春祥順德 吉林源升慶 鐵嶺永慶東 農安玉茗順 四平街德聚源 奉化縣德聚源 新民縣利順東 錦縣福順昌 鄭家屯豐聚富 孫家台增益昌 遼陽和順德 本溪縣張碗舖 阿什河和順昌 岫岩永慶和 懷德縣泰和隆 海龍縣鴻興和 江省同盛和 營口合順隆 呼蘭同合春 錦縣蛟峰永 安東東益增 安東縣恒順慶 長春玉茗北檯 北林子義升東 西安縣春發長 大連協茂盛 山城子源恒遠 公主嶺泰和增

麝香黑錫散 專治諸般瘡症疼痛雖忍急上此藥無不効驗大餅一元小餅五角三黃寶蠟丸主治跌打損傷消腫止痛服此丸有起死回生之力也每付四角

發賣川廣藥材飲片參茸丸散膏丹虎鹿仙膠一概俱全外埠欲購本堂藥品將款寄下照辦不悞 本舖開設奉天大西

萬芝堂謹啓 中國電話一三四號

芝蘭黑香皂

顏色之美也者非依脂粉能使皮膚之素質美艷故維新佳人居常淡妝若用此香皂浴身洗臉定能使天然美膚益細且艷而此二大香皂用之不但除去皮膚之污垢其配合原料係爲保護皮膚之高貴諸材料是以品質優良實與他品迥不企及也 經理奉天城裡 寺庄洋行

九重綠香皂

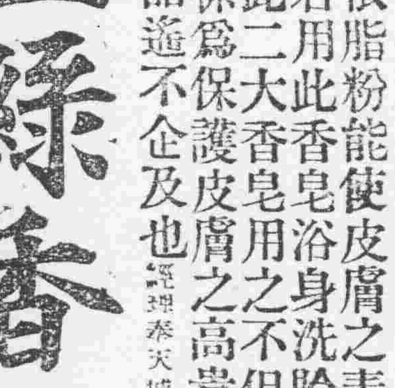

志仁堂雙層化積膏

此膏專貼男婦氣積血積寒積食積心胃疼痛胸膈脹滿氣逆不舒噎膈反胃氣臌水臌癥瘕痞塊痢疾泄瀉腎寒腰腿筋骨疼痛手足麻木男子疝氣腎囊潮濕婦人經血不調經前經後腰腿疼痛赤白帶下子宮寒冷久不孕育並治小兒乳積疳痞蟲積偏墜等症此膏收效甚速少者五六日多者十餘日不但積消聚散而且健脾衛生誠膏藥中之妙品也此膏每份兩張紅白葯面兩包合洋五角

強種補元丹 專治腎虛腎寒腎經衰弱遺精腰痠腿軟四肢無力以及諸虛百損五勞七傷等症服之立效每盒五角

婦科鹿胎丸 專治婦女經血不調經閉不通經漏不止赤白帶下經期腰腿疼痛產後瘀血腹痛等症服之神效每丸二角

衛生時症丸 專治四時感冒時行瘟疫頭痛身痛嘔吐惡心羅痧痘疹霍亂吐瀉頭目眩暈抽搐等症服之立效每袋二角

上嗽保肺丸 專治辛苦勞役傷肺房勞傷腎肺腎兩傷正氣不固寒邪外侵痰喘咳嗽氣虛短促痰涎壅盛等症每盒四角

清毒掃淋丸 專治因風火花柳染成五淋白濁楊梅瘡魚口便毒毛髮脫落鼻塌齒陷咽喉破爛及瘡毒等症每盒四角

筋骨萬靈丹 專治中風半身不遂口眼歪邪風寒濕痺閉塞經絡脊背腰腿疼痛手足麻木抽搐筋骨疼痛等症每盒四角

男女癆病藥 專治男婦各種癆病發熱咳嗽自汗盜汗腰腿痠軟四肢無力脾虛溏泄胸滿少食速服此葯立效每盒壹圓

男婦種子丹 專治男婦久不生育或生育未慣少產總因男子房事太過精乏寒冷婦女經血不調血海空虛以致盒壹圓

順氣健胃丸 專治脾虛胃弱胸脇脹腹痛飲食少進嘔吐瀉痢氣臌水臌癥瘕痞塊內服此丸外貼化積膏立效每盒五角

腳氣靈藥 專治乾濕腳氣腳面腳心腳指縫疼痛刺癢流水乾上如鳳痛乾熱不流水用手擦破上之立效每袋二角

嬰兒消積片 專治小兒乳積食積痞積蟲積發熱咳嗽面黃肌瘦肚大青筋腹脹滿瀉痢口渴大飲等症每服二片每袋二角

化痰五錠金 專治各種痰氣咳嗽痰喘痰氣壅盛痰氣結核關節疼痛大人中風半身不遂小兒急驚抽搐等症每盒五角

神效暑丹 專治瘟疫週身疼痛羅痧瘟疹霍亂吐瀉抽搐等症神效每包一角

改良清寧丸 專治頭痛頭迷暴發火眼鼻痔鼻瘡唇口破烈咽喉腫痛大便乾燥小便赤少火淋毒淋瘡毒等症每袋四角

本堂所製各種良葯各省縣鎮等均有殷實商號經理光顧欲購者請向經理處隨取可也各種均經官准立案佈告專賣如有假冒禀官究辦

奉天省城大東門裡 志仁堂大藥房啓 中國電話六百六十七號

招考機械科藝徒二十名……考期與甲種同
……京行……地址北京東交民巷……電話東局一三八四 一〇二三 一九八三
張靜齋謹啓
本館主人謹啓
火燭 如有用者請向……或用明信片通知即行從速應往

民國要聞

各方面之自治聲
浙江潮激起

浙江盧永祥。迭經中央派員前往磋商。而迄于現在尚無結果。據聞公府顧問鮑貴卿。日昨赴奉。即係內南下疏通。結果盧祇言能不宣布自主。如欲其取消自治原議。並辦理選舉。則決難辦到。鮑氏除已向中央覆命外。待赴奉向張使報告。至張使對于此事究持若何態度。尙未詳悉。政府前日公布省參事會條例。即欲以謀救濟。但聞蘇省年前會有電。報告盧以自治潮流所激。已表示不能取消主張之意。當局擬待鮑氏自奉回京後。再行再定對付浙事之具體辦法云。

至外間傳說。浙長沈金鑑。現成不能不去之局面。王正廷將繼任省長云云。據政府方面消息。此事則目下對浙辦法。未決定之際。既未便擬定。且政府亦未必能強王正廷。受省長任云云。

又政府據岑西林一電內容。係以浙盧此次舉動。適足爲促進統一之機會。政府倘能察自治形體順序辦理。應付得法。則收拾西南亦非難事云云。西林此種意見。與日昨尊報所載孫文通電。于九月一日召集聯省政府代表會議之舉動。兩相衡量。足見偉人政治始終時的眼光。頗有相同之點云。

據杭州快訊。盧永祥與閩督李厚基。確已聯合一致。積極從事於聯省自治辦法。閩李閩督日前有密電拍致盧氏。據探息內容係爲磋商四項進行辦法。其大約如下。（一）藉自治名目。接洽粵桂滇黔川湘。實行聯合。（二）在杭招集各省自治會議。（三）規定自治法案。以發展民治精神爲主旨。（四）向中央宣示請勿誤會云云。

又一消息。盧永祥現又派員赴鄂。向王占元遊說。請其贊成該氏政策。否則亦應堅持中立云議。但王氏態度如何刻尚未探悉云。

杭州二十二日快信云。昨日（二十一）下午省憲起草委員會。開委會員長王正廷未出席。由褚輔成主席。當議三項。（一）省長由特組之省長選舉會選舉之。（二）省長選舉會組織法起草後。再行討論。（三）省務員由省議會選舉之。今日上午十時。該會復行開會王廷揚主席討論省務員組織問題。各起草員意見至不齊。一且各方辯論甚烈。議至法定時間止。尚未得具體之辦法。當即散會。又該會前因要求緩辦省選事。所推定與軍民兩長接洽之代表蔣智。由王廷揚等八人。今日進謁盧督。陳述該會主張緩辦省選之意見。盧督當即答稱。省選事屬省署管轄。軍署未便過問。請沈省長接洽云云。該代表旋即赴省署。當經延見若談良久。但省長仍主張依法辦理省選。各代表知省長之意難挽回。遂即興辭而出云云。

懲處變兵官長之命令

大總統令。此次鄂省因厲行裁兵。致有少數退伍兵士。被匪徒煽惑肆變。當以事關軍紀。迭飭該省督軍查明在事官長職名。分別呈候懲處茲據王占元查明呈覆前來。查原任第二十一混成旅旅長。調任第三十五旅旅長宋大霈。第三旅旅長棠熙料第四旅旅長孟昭月。疏于防範。均著免去旅長本職。第二十一旅第一團團長孫建屛。第二師第八團團長穆恩棠。于所部弁兵。肇事未能約束制止。應即免去團長本職。並交陸軍部查辦。第二團團長王錫廣砲兵第二團團長彭德銓。所轄兵士不免附和。亦屬約束不嚴。均應免去團長本職。以示懲儆。此外團副營長以下各員。仍著該督軍詳細查明彙呈懲辦。勿稍弛縱。以肅戎行此令。

湘省 果北犯耶
▲石泉川舊部蠢動 ▲趙恒惕正極力阻止

宜武兵變平息後。昨日哄傳有湘省將乘機攻鄂之說。茲據鄂省特電。亦謂係有其事惟與外間所傳。不無出入之點。聞此項攻鄂軍隊。係爲前鄂軍石星川部下之夏斗寅一團石敗之後。移駐湘西。隨趙恒惕攻長。頗爲盡力。現在長沙一帶駐紮。近受鄂人運動。乘機北攻。現已扣留長沙民船多艘。運兵北進。惟趙恒惕則力阻止其行動。緣趙與鄂省不特輔車相依。且與王使感情。亦甚很洽。且趙在湘環境皆敵。其所處地位。尙須依鄂始能維持。日前湘西陳渠珍獨立時。趙氏告援于鄂。當由王使助以子彈五十萬發。方告肅清。故趙不惟于感情上不能攻鄂。且爲本人利害計。亦能不出此自殺政策也。現鄂省方面。業已嚴切戒備。已派軍艦數艘。在螺山白螺磯等處遊弋云。

廣東將有大批衙門出倒

廣東之財政已至山窮水盡之境。公產亦已變賣無餘。於是理財家竭其日夜之力。絞腦搜腸。以求生財之道。久而久之市政廳。居然有合建公署之計畫。其方法係用廣州之第一公園四周。建造各公署。各省長署。交涉署。財政廳。鹽運使衙門市政廳高等審判廳高等檢察廳地方檢察廳南番兩縣圖書館大會堂。全體包圍於公園。各署之中央。仍

不能撤王之四大理由

張雨亭曾仲珊兩使。對于鄂省兵變問題處置。王占元主張和緩辦理。其理由如下。（一）兵變由于欠餉。若罪王中央亦難辭其咎。（二）兵變由于反對者之鼓動。若撤王適中奸人之詭計。（三）後處置變兵。極爲嚴厲加以收拾潰局尙屬迅速亦極難能（四）遞免王職。無相當繼任者。有此種種理由。王氏地盤又將穩固耶。

陳炳焜被刺之港訊
▲連發二槍均未中 ▲兇手已格殺立斃 ▲捕獲嫌疑犯多人 ▲大都係林虎部下

據香港轉梧州急電。陳炳焜因前敵防綫吃緊。于日前率衛兵一連巡行防地。路綫係由蒼梧上至賀縣懷集復回蒼梧。過岑容。入鬱林。至陸川。再折回梧州。不意行至陸川縣與高州交界之處。正在觀察防禦工程之際。突有一日兵衛闌而出。用手槍狙擊兩響。幸未命中。該兵目卽張皇圖逃。當爲衛兵數人追及。格殺立斃。查驗所服軍衣肩章號數係林虎部下第三團第一營三連兵目名古武彪者。廣東欽縣人也。陳氏受虛驚後。命駕回梧州本營。即飭令衛隊嚴大索。十日拘獲嫌疑多人。林部之工兵營長田某（姓名不明）亦被捕之列。現在審判之中云。在

羅佩金將代顧品珍爲總司令

顧品珍自逐唐繼堯而自代。唐之部下日伺其左右謀去其位。而顧復朝三暮四條。而向南條而附北。茲聞羅佩金已將所部軍隊。作星棋之布。形勢岌岌。顧氏近日頗形焦慮。至必不得已時。惟有議出師印卸去兵權。以與羅氏。現羅氏雖主張復唐繼堯之位。然明眼人觀之謂羅亦熱中者流。寗肯薄總司令而不爲。將來羅必一嘗總司令之滋味云。

變態滋多之陝局
▲吳子玉與陳樹藩 ▲陳樹藩退出西安耶 ▲閻相文進兵 ▲陝西之軍力

陝西事件。連日迭生變態。敵成緩和成破裂。均難定局。以昨日所得各項消息。似有因多吉少矣。茲特違類記之于左。

自陝事發生以來。吳子玉關使即嚴作陳樹藩抗命之預備。退事頗賴其主持以致陝西事件中。吳亦重要人物。陳樹藩自前已向川軍提出條件後。一方即派樊鍾鶚爲代表。便道赴洛。見吳使暗中託其通融。得隨其編制多屬抗命軍隊之私願。吳使當即答以。苟陳即日交卸。無論有何條件。均可從容磋議。若抗兵要挾以中央之政令。換得無數之條件。是直以兩敵相看。更有何通融之可言。云云。樊見吳氏態度強硬。已遄返漢中。同時劉存厚之代表吳蓮炬。亦奉劉之使命到洛。向吳使爲切實聲明。無論如何。斷決不助陳抗命。吳氏亦深爲歡欣。優待來使。詢是則陳樹藩又少一臂助矣。陳樹藩向直軍要求兩項後。閻相文已嚴詞拒絕。並促馮旅進兵。已誌前報。茲聞閻氏更于八九兩日。召集各軍將領開會。議決應付陝局辦法。結果除促馮旅前進外。一方更調第二十師之第三十九旅。追蹤馮旅。續行進兵。致陳樹藩方面。見直軍已節節前進。吳使又不允通融。已除抗命外。無第二着。惟目下決不能與直軍倉卒接戰。已于二十日退西安。駐紮口鎮。預備有一戰不捷。即向寶雞退去便依張寶麟別世難。再與直軍決一死戰。閻督得此項情報。已電知政府。但政府方面近又接陳樹藩要求中央照像電所請再無條辦理之電。電末並有如所請再無辦法。勿謂陝軍無一抗能力。云云以此徵之。陝局破裂已不可免矣。

又據洛陽訪函報告陝軍實況如下。
（一）最有戰鬪力之軍隊爲羅王山。（陝人）帶第四混成團。又姚振乾（漢武軍第四路統領）所部兵三營。又張鋒所部一團。人數只一千人。又郭殿邦（漢武軍統領）又張鴻恩之一混成團。以上俱陝西人。
（一）戰鬪力較弱者爲劉世 桂人帶一混成全旅。又張金印帶第二混成全旅。又張寶麟帶第三成混全旅。又張滋藩帶第一混成團。又田亦民帶一混成團。又侯其傳其各帶一團。以上俱陝西人。他如潼維商勦匪總司令黨仲昭及陝邊勦匪總司令孫思誼（豫人）所部。均只一騎兵團。
（一）戰高力最弱者爲白鴻儀。帶第四混成全旅。又王鴻恩。（川陝邊防司令）帶一團。又魏進先帶一混成全旅。（以上俱陝西人）又劉世傑。（豫人）帶商維游擊隊兩營。又劉某（直隸人）帶一團。
與陳樹藩意見不合者爲陝北鎮守使井岳秀。（陝人）帶一旅人。
以上所謂旅團營等人數。皆不相符。額缺甚多。軍械亦不完全云。

昨日閣議公布例案

昨日（二十五日）星期六。國務會議之期。上午十一點三刻入席。一點一刻散會。顏齊兩總長進府報告。其議案如下。（一）司法部提議民事訴訟法暨民事訴訟法施行條例。請決以明令公布。自七月一日起。先就東省特別區施行。（二）財政部提議。熱河財政廳經費。擬准仍按原定預算三萬元數目開支。請決照辦。（三）內務部提議。京都市政公所坐辦唐在章。因病堅辭職務。擬請照准。遺缺以馬德恩簡任。議決照辦。（四）內務部提議。山西實業道尹徐之棨因病辭職。遺缺以孫奐崙簡任。議決照辦。（五）農商部提議。萬國農會分費。中國每年認付四萬佛郎。現因該會增加會費問題。各國均已贊成。我國未便獨異。擬自本年起于原認四萬佛郎之外。增加六萬佛郎。議決照辦。

甯波兵警之證實

武漢消息。兵變之禍。到處俱有。頃閱各報又有甯波兵變之記載。又有所謂不確者。是非莫能判明。疑團終覺未釋。乃昨於寧波友人處探得消息謂。該家屬自寧來函。該處兵變搶掠一空。受禍者亦在不少幸當軍出而彈壓。始告結束云云。則該處兵變之事。已無疑義矣。

武宜刦後之各方面

▲鄂王免職問題之外訊 亞細亞通信社北京二十三日通信云。宜昌武昌相繼兵變。王占元呈請辭職。結果如何。尙難逆料。而此事實襲奉直兩方勢力之平均。政府又懦弱無能。偶一不慎。即足起奉直兩方之爭端。自奉天保定所得消息。直派則于擴充其勢力範圍于湖北。而以蕭耀南爲鄂督。奉系則竭力反對此議。而顧王占元之不動。而張作霖確已有電致王督。囑萬勿自請辭職。故奉直兩方意見既如此分歧。新閣頗有進退維谷之勢。湖北人民雖竭力呼籲免王。新尙有電致王。囑萬勿萌退志。呈于與奉直双方商妥之前。准云云。再據確實消息。張作霖若欲任蕭耀南爲鄂督。除非以任張勳爲蘇皖贛巡閱使爲交換條件。彼必不贊成。敢照以上所言。則曹張于分割中國北方數省滿蒙及三特別區域之外。今復更進而分割長江流域。既非人民之願。即安爲舊寮。亦未必肯任人宰割也。若以現時而論。政府將下一空令。將王占元及二師師長等畧加譴責。而王之位置將不動。以待奉直双方之磋商。至于湖北人民之請願政府。無暇計及也。

▲長江形勢將來之變化 頃據岳州漢口兩處電訊。謂趙恒惕確有乘機攻鄂之舉動。並已於個日（二十一）電令現駐岳州之朱旅長。（鄂人）爲前敵總司令。長沙衛戍總司令夏斗寅爲副司令。決於即日動員。惟因贛鄂前此有聯防之條約。深恐陳光遠。乘虛進攻株州一帶。特派王銘（譯音）馳赴南昌。由蕭良臣介紹往見陳氏。陳光遠否認贛鄂聯防之條約。並表示中立之態度。鄂人係武蔣作賓及新由廣州來漢之田桐等。均集漢口。以爲湘省之內遷云云。似此則鄂省或因一王占元而生重大之變化。亦未可知。中央果以維持大局爲懷。豈肯顧惜一王占元而聽長江方面。生重大之變化耶。

▲鄂事革新會勸王讓賢

旅京鄂人對于鄂王問題。除靜候殷鴻壽昨日（二十五日）下午二時之答復外。鄂事革新同志會。昨又逕致王占元一電。茲覓得其原文如下。王督軍鈞鑒。自公督鄂。種種罪狀指髮難數。衆以境內兵變。屠兇迭出。精華之區。盡成焦土。不惟鄂人痛之入骨。即國人側之。亦莫不怒髮衝冠。軍心既叛人心復離。爲大局計。爲公計。均宜早避賢路。以謝鄂人。而全中央舉賢任能之至意。乃竟不出此。倘欲戀棧。吾鄂人士。豈能干休。刻已全體一致。公如不去。誓以鐵血相見。衆怒難犯。專欲難成。即今不悟。則必死無葬身之地。何去何從。聽公自決。鄂事革新同志會叩養。

▲鄂省議會最近之紛

據漢口消息。自武昌宜昌發生兵變以來。王占元之地位。日益動搖。而該省代表民意機關之省議會。亦因此而生絕大之紛擾。其重要原因。由於該會素分兩派。（一）爲平社派。以議長屈佩蘭爲首領。郭璞雷石五陳靈川等爲中堅。（二）爲崇正派。即王占元黨羽陳紹龍等所組織。然內金錢萬能之故。崇正派實較平社派爲多數。此次武昌慘遭浩刦後。平社派憤於王占元無統兵之能力。欲提出彈劾案於省議會。因不能得崇正派同意之故。遂改派代表赴洛陽歡迎吳佩孚。以爲消極去王之運動。崇正派。知此消息後。乃發一針鋒相對慰留王占元之電報。蓋崇正派發此電報之心理。係一方面爲抵制平社派之計。一方面欲藉此見好于王占元。不料此電一出。大惹起各方面之公憤。武漢各界特派代表向崇正部質問該會議員。（到底有沒有人心）並到處散布傳單。警告崇正部各議員。如（再有此等求省榮之行爲。當以鐵血相見）災民代表。且有圍燒崇正部之準備。王黨議員。見此情形。連日除少數高等黨徒。均移居督軍公署外。餘則均避居租界。鄂省旅京同鄉。則更不滿意于該會。已于二十一日大會公決通電取銷該會矣。

赤塔政府將派兵入蒙

據哈爾濱之所傳聞云。赤塔政府當局。對于溫該爾軍以庫倫爲根據騷擾蒙邊之事。欲由赤塔政府派兵入蒙。以討掃中俄共同之敵。待蒙地克復之後。立即撤兵。現以此旨與中國當局交涉云。

外交團議決請撤義使
▲係六國飯店之行兇案 ▲杜拉絡與夫人返國期

日前六國飯店義國公使夫人行兇一案。曾誌前報。昨據外交團重要某外人云。被傷之義國婦人。業經協和醫院調治。現已痊愈。惟與該婦

實業淺說

◎東蒙牧羊業之調查（續）

蒙古所產之綿羊其交易方法係間接購自馬販子成行棧之手除本地各市場消費外如有餘額始運往京奉一帶銷售其交易情形有在家畜市場行交易者如多倫林西經棚赤峰錦州開魯張家口烏丹城等處是也有幷無家畜市場之設備祇在行店交易者如洮南鄭家屯小庫倫等處是也有家畜市場之設備者爲販子與經紀人極爲發達取行店制度者馬販子等即不能上下其手從中取利至課稅方法亦依各地情形而異如在熱河須繳納出口稅每頭由買主繳納大洋四分五厘在運出之際再收過路稅每頭大洋二分二厘在奉天則每頭徵收買賣稅大洋五分並附加稅二分五厘過路稅二分五厘至其運出之時期係陰曆九十月之間蓋是時綿羊最爲肥滿綿羊價格各地不同歐戰以前每頭約値五元現在漲至六元羊肉每斤二分五厘居戶每以羊肉充羊之代價以羊皮充屠宰等用費所餘之羊骨內臟脂肪等是爲其純收益大抵每羊可得內百分之四十購者須先測其活體重量然後再依此例計其內量可也

七 羊皮之販賣

東蒙之綿羊每年自斃者約二十萬頭可得羊皮二十萬張供食者二十五萬頭可得羊皮二十五萬張由各市場屠宰者約六萬頭可得羊皮六萬張三項共計五十一萬張再加自斃之小羊皮二十萬張總共得皮七十一萬張其中除去供給自身消費約二十萬張外餘五十一萬張悉由市場販賣之銷售最多者爲奉天多倫錦州張家口四處每年約可售出二十餘萬張其餘皆運往他省推銷大抵仔羊皮及長毛皮均供自用剪毛皮則運往京津一帶銷售茲將羊皮交易狀況列表如左

工場	集散張數
赤峰	一五〇、〇〇〇張
錦州	一〇〇、〇〇〇張
烏丹城	一〇〇、〇〇〇張
多倫	八〇、〇〇〇張
張家口	六〇、〇〇〇張
沿中東路各市塲	五〇、〇〇〇張
奉天	四〇、〇〇〇張
林西	三〇、〇〇〇張
經棚	二〇、〇〇〇張
東三省以南各市塲	二〇、〇〇〇張
鄭家屯	一五、〇〇〇張
義州	一〇、〇〇〇張
朝陽	一〇、〇〇〇張
建昌	一〇、〇〇〇張
洮南	五、〇〇〇張
小庫倫	一、〇〇〇張
其他	一〇、〇〇〇張
合計	七一一、〇〇〇張

綿羊皮之貿易由經紀人至生產地採運者占十分八九生產地直接運出者僅十之一二其交易之法在大市雜須經皮貨莊之手無皮貨莊則由雜貨店及客棧代理批發課稅方法依熱河稅章每百張徵收出產稅四角五分依奉天稅章則照出產稅稅價百分之一五徵稅並徵附稅當正稅十分之一羊皮之出運時間視市塲與生產地距離之遠近而定大抵在陰歷五月及八九十十一等月最多每捆五十張或六十張價格按張計算由五角至一元二角不等平均每張一元爲最普通（未完）

社會瑣聞

▲徒步旅行之少女（上海）
▲在滬約逗留兩星期

丹麥女童子軍代表克德女士來滬上茲悉該女士之抵此純由徒步蓋女士預定徒步旅行世界一周也現由朝鮮經日本來此年僅二十歲在滬約逗留二星期許歸國後須列一旅行日記其旅行之最大目的在發行世界無比之兒童新聞云

▲貢總裁生辰用滿清服制（北京）
▲翎頂輝煌

前日爲蒙藏院總裁貢桑諾爾布之壽辰是日賀客盈門據某賀客云貢服滿清王者翎頂輝煌兩旁來賓甚爲得意貢王仟民國官吏而著滿清服制不亦大可異耶

新詩

◇一首有名的歸田詩（唐志才）

△

有一個有名的英國詩人俄利佛哥爾特斯密士氏。嘗盡浮世的辛酸。悟到人情的冷熱。拋棄功名。而悠遊故國。歸田林下。一看滿目蕭條。已非昔日的光景了。土地都集中在大地主手裏。農民多跑到熱鬧的都市裏去做。氏見了這種情形。發爲慷慨的歌詩。叫做（荒廢農村）寫盡農村寂寞的慘狀。無絲毫的遺憾。現在摘（荒廢農村）中幾句警句。揭出以供同好。

△

美麗的斑黃色！
最可愛且平坦的農村。
健康和豐盛。
可以安慰那辛苦的農民。
我常常游情終日。我常常受許多魔。
使我疑惑離行。
種在田傍的綠陰陰的樹。
還有川流不息的小河。和那閑盈盈的水車。
還有矮小的山楂樹。和那下面坐的椅子。
隣山上的清潔的禮拜堂。
鍾情的人都在那面議得心醉醉。
我要祝福他們的將來。
到那時可以使勞苦變爲快活。使農村續成自由的勞動。
引導他們到森林底下。做些游藝的舉動。
在你的庭園裏面。就要看見你的暴主的手。
就要曉得苦辛的用。浮過一番荒涼。
只有一個人。攀許多地把持得。
趕得你們跑到別地去！
富人的利益！
貧農的汗血。

經濟欄

◎外國資本壓迫之中歐（續）

歐人所負美人之總債務約在六七百萬萬金馬克之間由此觀之全歐各國固早已成爲美國之債務國也吾何獨注意于中歐而爲之特別紀述

蓋以國家負債本極尋常之事戰前戰後何國無之現在全歐各國所負美國之債務其數雖巨然以歐人生產能力之偉大經濟之迅速不數年間必可清償債務措置裕如故國家負債不足爲歐人之病所可懼者外國資本之侵入將國內各種重要實業之權皆握于外國資本家之手潛移默化轉容爲主此則大可令人注意者記者此篇所述中歐之不幸即陷此種犧牲故特別爲之紀述以告我親愛之國人一則可以了解中歐實業界之近情再則可以用爲自警之殷鑑也

此篇通信所謂中歐係指德意志奧大利波蘭匈牙利勃加利南斯拉夫等國所謂外國資本之侵入分爲直接的侵入與間接的影響兩種所謂直接的侵入者即外國資本侵入各公司之股份換言之即外國人直接爲該公司之股東將公司大權置于外人勢力範圍之下也所謂間接的影響者即各工廠資本缺乏無力自行造貨于是承攬外國資本家之生意換言之即外國資本家給該公司以原料使之製造某種貨物造成之後將貨物交于外國資本家由外國資本家給與以相當工資中歐各工廠遂一變而爲外國資本家之工人爲他人作嫁此即外資侵入之間接影響也今請先述外國資本直接的侵入

外資直接侵入之原因有二（一）戰後中歐各國匯價甚低即以德國而論在戰前每一中幣只能購兩馬克者在戰後匯價最低之時中幣一元竟可以購買八九十枚馬克其相差之數約有四十倍左右荷蘭距德國最近而荷幣之匯價最高于是乘機購買德國各公司之股票甚多其便宜較之戰前在十倍或數十倍以上英美等國踵而行之故去年馬克價值會飛漲一時其原因雖多而美國大資本家爭購德國各公司之股票實爲馬克市面活動重要原因之一也公司股票既多屬於外國資本家之手則公司大權當然有反客爲主之勢此種情形記者不必多述請讀者諸君閉目一思中國各種華洋合辦公司之內容便可瞭然一切矣德國在中歐各國中猶爲最有力之國其實業界之情形已如此若夫奧大利等國其匯價之低落遠過于德國外國資本之容易侵入更不待言（二）中歐各國原料缺乏須向外國採購亦爲外資侵入之原因中歐各國自大戰後原料缺乏各工廠因即停閉各工廠欲恢復原狀其勢不能不向外國採購原料然採購原料又苦于現金缺乏其勢不能不利用（信用券）之辦法預約期限付款此種信用券一落外國資本家之手取得債權者之地位逐漸侵入公司資本之範圍無形中又取而代之矣譬如伯林某電氣公司其資本爲一萬萬馬克其中爲美國人所占據者僅有二千五百萬馬克以因另有某電氣公司現在亦在意大利人勢力範圍之內且外國資本不但侵入德國各個公司而且涉及各項實業之全部份譬如電氣工業全部分樹膠工業全部分保險會社全部分輪船會社全部分幾乎均出于德國勢力範圍之外此種外資侵入情形實可驚也（未完）

◎中華民國九年通商海關各口全年貿易總論（續）

然旣以近十年中貿易之比較中國恒有所憾進論匯兌一層査中國爲用銀之國與通商各國往來係按照匯率以銀數中合金數故交易上銀價一端最關重要此種情形不待細察必能明瞭是匯率漲落逾常影響于金融與貿易之甚巨自不待言本年開始匯率每一盎士銀在紐約爲一元三角半倫敦爲七十五辨士零八分之七如上文所述國中紙幣充斥信用漸失其現銀之購入甚多者概由於此市面亦即因而抬高迨至二月十一日已漲至八十九辨士半此乃最高之度彼市面更變忽然跌落係因中國方面需求斷絕同時歐洲方面復有多數現銀待售中以德國爲尤甚蓋各該地方不以現銀爲貨幣價値之標準而又減低銀元之成色致有多數現銀流入商塲之上其後市面則爲之日見跌落直跌至五月廿日五十八便士半之價爲止與美國政府依照畢門條例購銀之定價相同即足色銀每盎士値價一元此項條例祇行于美國所產之銀彼時市面上雖希冀藉以維持銀價不致漲落過巨無如此種理想之事終屬錯誤未幾銀價仍屬跌不已及至七月始覺稍有起色嗣後更佳推原其故一因印度之需求一因倫敦紐約間匯率不強一因歐洲停止出售八月二十三日漸漲至六十三便士零四分之三過此以後則又日見跌落至十二月十日竟跌至三十八便士另八分之七此乃本年最低之度十二月卅一日則爲四十便士另八分之七按日爲九先令三便士十二月廿二日爲三先令十一便士以最高之價與最低之價相較所差之數爲五先令四便士上年爲三先令四便士計關平銀每兩照匯票平均價値本年合先令九便士半上年合六先令四便士前年合五先令三便士另十六分之七上年本論曾經提及上海建造造幣廠一事本年籌備手續正在進行距開辦之期爲日已近但中國銀元其重量暨成色倘由中央政府管理妥善之造幣廠爲之鑄一全國必能流通此爲改良幣制之權輿而于將來貿易上利益實無涯涘（未完）

舊曆五月廿四日 水曜 癸亥 佛誕 執 壁宿 民國十年 六月廿九日 各人吉凶

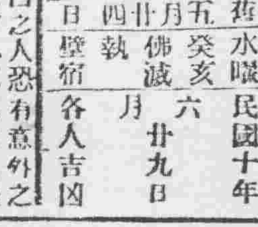

明日之吉凶 ▲一白之人恐有意外之事變以內守爲安西吉▲二黑之人雖占至良之位置但欠鎮靜北南西吉▲三碧之人雖得朋輩之助進行頗順坤北吉▲四綠之人在內努力較在外活動爲有利坤吉▲五黃之人勞多而實少之日須待時南北吉▲六白之人易于暴怒之日須愼口舌南坤吉▲七赤之人在外無所得在內有相當之收入南東西吉▲八白之人易受人欺之日批貨買物須注意東西吉▲九紫之人目前雖有援助但刻下不免損失東吉

五彩石印 十五色套版

美人月份牌奉送

凡購和合藥水補血補腦新藥後天血胃腸新劑國路福之內無論何品半打以上者於特約店奉送美人大月份牌一張不取分文期以一月爲限逾時恕不再送

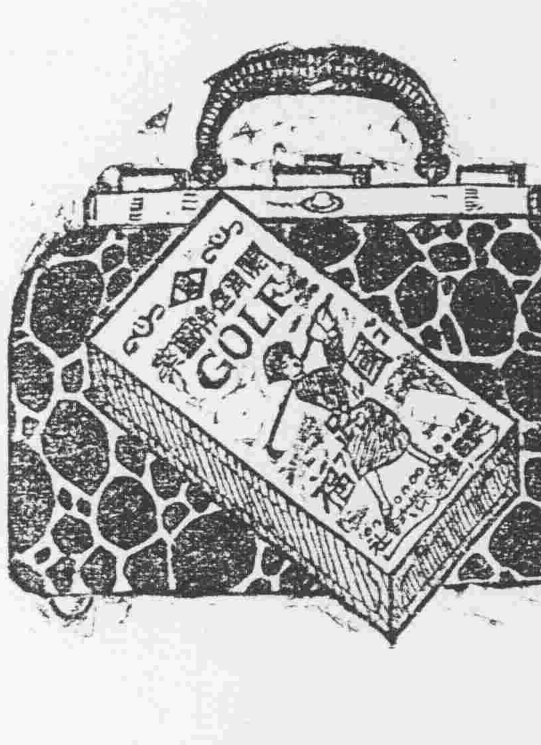

旅行與國路福

吾國幅員廣袤氣候飲食在在不同故旅行家時有水土不服之虞而窮鄉僻壤又乏良醫識者若之考水土不服之症實由消化不良所致若消化力強可保無虞故爲旅行家計必携國路福常服之消化力日壯決無水土不服等事從玆安然旅行

國路福係泰昌公司所發明消化新劑 國中一路平順福祿駢臻 消化旺盛良者服之消化力益加 消化力弱者服之轉弱爲強無病者服之

定價 三角五 七角 一元八角

虔製本舖 泰昌製藥公司

各處均有代售

特約店

安東縣 井上誠昌堂 平記大藥房 東洋行 若林大藥房 井上誠昌堂 信昌大藥房
營口 鐵嶺 漢口 青島 北京
奉天 長春 大連 南京 濟南
井上誠昌堂 藤田大藥房 小林大藥房 丸三大藥房 文明公司
奉天 哈爾賓 漢口 上海 天津
佐藤廣濟堂 井上抗平大藥房 思明堂書藥房 東亞公司 金山大藥房

請來看罷

鄙人向在煙台個身商界常往來貿易於大連安東等商埠去年二月間偶患淋症初起尿道作癢繼次疼痛淋濁不止嗣延醫調治始見痊可今春復往安東貿易偶因寄興平康不意舊症復發較前尤甚淋濁未久繼之以血全身倦怠困苦不堪百方醫治皆無功效而反日見加劇自念他鄉作客患此惡疾不但難作歸計且有生命之險焦急萬狀無可如何忽聞友人談及安東財神廟街永祥泰代售奉天大西關上頭英美大藥房殺菌止淋丸四遠馳名頗有神效遂即購來一料試服數日症見輕減即又購一料繼續服用乃藥未盡而症則霍然痊愈來窃念鄙人自患此淋症前後已一載身餘當劇烈之際正客旅之時幸得遇此良藥轉危爲安實深感念爰敘始末登報誌謝並以告世之同病者知所問津焉○此藥一日量六粒定價小洋五角一星期量四十二粒小洋三元外埠函購加郵費三角

煙台萬聚台周毓謹啓

東京竹內製金庫

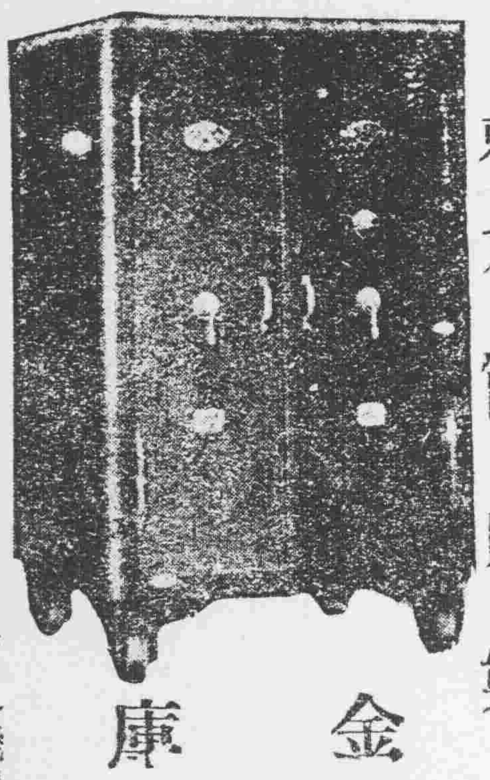

竹內金庫由完備之工廠巧妙之機器諳練之工師所製成其品質之優秀製產額之多大實占東亞第一位

購金庫者徒觀其外表之類似遂以爲同一之物此大謬也

滿蒙總代理店

昌和洋行本店 奉天大北門外 電話中七九五六

昌和洋行支店 大連市山縣通九三 電話二三四三

特約店 金泰洋行 長春新市街

如此美味 如此滋養

諸位均以美味飲用之萬人所好之蜂葡萄酒乃唯一之慰安家庭飲料 並于諸位之身體相適保健之滋養品實爲無比強壯興奮劑有口無不稱讚

適用

夏令瘦怯之人。營養不良之人。精力衰弱之人。
食慾不進之人。手足寒冷之人。血虧目暈之人。
神經衰弱之人。夜不成寐之人。病後衰弱之人。

美味滋養

蜂印香竄葡萄酒

ハチジルシカウザンブドウシュ

株式會社 近藤利兵衛商店 東京本町

奉天裕源公金行廣告

本行開設中街路南樓房門面專收買各埠荒金碎金實足金頁金葉鐲鈕匯兌交易信用週隨久蒙各界所推許因擴充營業起見在中街路北新設分行白磁磚門面精製白金鑽石寶金銀珠鑲首飾珍瓏物品特式鐲鍊樣不一求精又在大連監部通開設支店西式樓房復在哈爾濱正陽街新築三層大樓特聘名師自製金銀首飾中西器皿式樣翻新無美不備兼收砂金貨金分售足赤金頁物美價廉額外克己如蒙光顧無任歡迎委造定貨限期不誤工價平和加意精製以酬惠顧諸君之雅意也近來不逞之徒假冒本行牌記魚目混珠希圖破壞本行名譽故鑒於此望惠顧諸君須認本行商標金行戳記庶不致誤泰天週知特此登報聲明

總號日中電話七百零四號 八百九十七號 六百十九號

大連監部通二町目四十四番地 長電三千六百四十四號

西號中國電話七百零一號 八百九十八號

哈爾濱中電話五百八十九號 八百八十九號

裕源公西號主任謹啓

皮膚病全治膏 皮膚搽藥

皮膚病科最新膏藥

此藥係最新發明皮膚病科專治靈藥也 皮膚之病 雖多無關於生命 衛在小兒 患久失營養 身體衰弱 亦非無損命 皮膚之患 外貌醜惡 痛痒痛疼 出膿黃水 痂皮堆積 白屑鱗癬 毛根枯衰 斷根脫髮 醜貌可嫌 搔痛不堪 若如斯症者 快用本藥 宜斷患根 此藥原來專管 消毒防腐 除去濕爛殺滅病毒 生肉收口 等効驗超越群藥 又有能使肌膚柔軟之効 小兒初生或二三歲 胎毒生瘡 頭風疙疸 世患之者不少 而有久時不治者 如斯者皆用此藥不論近起久年 男女老幼用之立效恰如洗 百試百驗一無錯誤

●主治効能● 此藥專治一切身面諸癬 乾癬 疥癬 諸瘡 疔毒 刀創 火燙凍傷 小兒胎毒 全身牛瘡 脫髮禿頭 表皮爛 濕疹 水疱 腳氣足汗 耳朶腫疼 等症皆用此藥

定價 大 大盒五角 每打五元
洋 小盒二角 每打二元

皮膚病最新藥水

本藥者 專除皮膚之濕毒 殺滅病菌 亦能令皮膚組織 爲柔軟潤滑 故用此藥能去舊皮之醜邪 新生纖膩潤肌 換肌以爲斷根治法 是本藥之特色也 原來癬瘡其他皮膚病性質頑固 一旦患之者 久年不治 外貌醜惡 痛痒不堪 或流出黃水 排泄膿血 痂皮堆積 乾肌枯皮 或濕爛潰瘍 恰如牛皮 或如魚鼓 死皮脫落 若出於陰處 則作絨毯風 若出於毛所 則作癆瘡羊鬍風 白屑鱗積 毛根斷絕 遂致鬚髮脫落 如斯病症 皆屬難治之症 世若有此等疾患者 宜速用此藥 不論近起久年 輕者一二瓶 以絕久年之患 重者不過五六瓶 能斷病根

●主治効能● 皮膚病一切 等症皆立驗効 溼癬乾癬 疥風痒瘡 蛇皮魚鱗 汗癬濕癬 紫白癜癬 汗斑 錢癬 一切肌膚病 皆治神効能斷病根

定價 大 大瓶八角每打八元 小瓶貳毛半
洋 中瓶五角每打五元 每打二元五

本舖奉天城裡鐘樓南大街路東 長壽堂大藥房

保明眼藥

此藥係有名眼科專門醫學博士新案處方眼疾靈藥、用眼科治療上最新有効藥材、精煉修合、其効驗在來眼藥之比、眼科治療効力、拔群優衆、實驗證之、不敢妄贅辭、凡人不論男女、一旦失明、雖峻秀才媛、不能發揮其全能、加之、容貌醜惡、鮮事不意、實是人世之最大不幸也、本藥能治輕重眼疾、亦能眼防眼患于未前、眼科衛生上、爲必須之要藥、每朝點之能防外來病毒、健眼亦保永久之明眼矣

●主治効能● 風火眼疾、一切、眼瘡皮亂、眼臉濕爛、灰沙眯目、視物不明、羞明畏光、流淚膿膿、眼胞紅腫、赤筋胬肉、白翳青盲、痠痛交迫、澀滯難開、等一切眼疾、皆治有効

定價 大 大瓶五角 每打五元
洋 小瓶二角 每打二元

生毛藥

生髮新藥

此生毛藥係東洋大醫士處法。用最新發明生髮特効藥料精煉俗合見効靈驗中外馳名既驗立效異常。藥擦痛治毛孔之病。除去毛根之毒。滋潤毛孔。培養毛根。固着毛球。強壯腐皮。以致。防護毛髮之脫落。催進生毛。增生毛髮。漆髮秀眉。美髯麗鬚。※所疑矣頭髮眼眉髯鬚。先天無毛。或中年脫髮。甚爲醜貌如斯症非因外瘡。多因營養不及。血脈不遍或病後衰耗。服藥中毒。又婦人產後脫髮。經脈不足。皆爲其因。若遇此等症者宜內服本舖太補丸培養氣血滋補諸虛而外皮本劑最爲妙見効甚快用法一日一回須先洗擦毛根而以綿花或新筆塗擦毛根腐皮

定價 大洋一瓶一元 每打十元
外埠要購買郵費在外

最新發明 眼疾新藥 生髮靈劑 明藥水

美味與滋養兼全之葡

如斯之人飲此酒必有效驗

鬱悶不舒之人	血色不佳之人	過於枯瘦之人	元氣虧損之人	心悸怔忡之人	食欲不振之人	夜不安眠之人	根元素弱之人	手足冰冷之人	頭重眩暈之人	血液虧少之人	悲戚愁煩之人	久病新愈之人	素常柔弱之人

赤玉牌葡萄酒

早晚一杯優於百藥

試請於早晚飯前飲一杯赤玉葡萄酒則不知不覺精神鼓舞元氣大振一日之事可以愉快辦之而家庭之中亦得一同快樂無病無災以遂其生活

七博士賞讚之葡萄酒

七博士何故賞讚此酒謂爲無比之滋養飲料而推薦之於諸君乎誠以其美味適口雖幼童亦皆嗜之又以其富於滋養能收健胃補血強身之實效故也

△往北車 △往南車 △大連旅順間 朝鮮線(日本時刻)